KAIKKIEN MAITTEN TYÖNRAATAJAT YHTEISRINTAMAAN! — TYÖLÄISTEN JA TALONPOIKAIN KÄSIIN HALLITUSVALTA!

Työväen vapautus tapahtuu vain sen itsensä kautta!

VAPAUS

Vain järjestyneenä joukkona voi työväenluokka voittaa!

No. 10 — 1925 | Federated Pressin jäsen. | Torstaina, tammik. 22 p.—Thur., Jan. 22nd, 1925 | IX Vuosik.—Vol. IX

Nälän aiheuttama murhenäytelmä

Glace Bay, N. S. — Besco-yhtiön nälkähyökkäys kaivosmiehiä vastaan oli vähällä aiheuttaa yhden surkeimpia murhenäytelmiä mitä koskaan on Cape Bretonissa tapahtunut. Eräs osa-aikaa työskentelevä kaivosmies oli nähtävästi menettänyt järkensä, asetti vaimonsa ja lapsensa seinää vasten riviin ja aikoi ampua heidät. Ainoastaan vaimon kylmäverisyys ja neuvokkuus pelasti heidän kaikkien hengen.

Asetettuaan perheensä seinää vasten riviin, sanoi mies heille: "Te ette ole saaneet syödäksenne kahteen päivään; minä olen ollut kolme päivää syömättä. Kukaan ei meistä välitä, vaikka kuolemmekin nälkään, enkä voi mistään teille hankkia ruokaa. Nyt minä tapan ensimäiseksi äitinne, sitte teidät toiset ja lopuksi itseni." — Vaimo astui tyynesti miestään kohti, ikäänkuin auttaakseen tätä aikeensa toteuttamisessa, mutta kyllin likelle päästyään tarttuikin pyssyyn, niin että kun laukaus pamahti, se osui harhaan. Lapset parkuen juoksivat ulos hakemaan naapureita apuun; näiden paikalle tullessa mies ja vaimo yhä taistelivat pyssyn saamisesta haltuunsa.

Tuollaisessa asemassa olevain työläistensä palkkojen kimppuun Bescon herrat nyt hyökkäävät, hankkiakseen voitto-osinkoja vesitetylle pääomalleen — niille miljoonille, jotka on sijotettu tukittuihin kaivoksiin, suljettuihin terästehtaisiin ja autioiksi jätettyihin laivatelakoihin. Ne osingot olisi nyt kiskottava nälänkuoliaina raatavain kaivosmiesten ja heidän viheliäisten perheittensä selkänahasta.

Saksan noskelaissuuruudet sotkeutuneet huijausjuttuun

Berliini. — Suurin huijaus- ja häväistysjuttu, mitä Saksassa vielä koskaan on ilmitullut, on parhaillaan tutkittavana oleva Kutisker-Barmat-Preussin valtiopankin juttu. Jo nyt voidaan jommoisellakin varmuudella ennustaa, että tällä jutulla tulevat olemaan laajalle ulottuvat poliittiset seuraukset.

Preussin valtiopankki oli Kutisker-Barmat huijareille lainannut yli 50 milj. kultamarkkaa sekä sitäpaitsi monen muun pankin kanssa tukenut kaikkia Barmat-veljesten lukuisia liikeyrityksiä. Uudenvuodenpäivästä saakka on nelisen sataa rikospoliisia ollut liikkeellä hankkiakseen aineksia tämän jättiläishuijauksen tutkimista varten, tehden kotietsintöjä Barmat-liikkeiden konttoreissa ja useissa pankeissa sekä takavarikoiden kirjevaihtoa ja asiapapereita. Kaikki neljä veljestä on jo vangittu, samaten kuin muita heidän liikkeittensä johtajia. Varmana kerrotaan myös, että ent. sos. demo. valtiokansleri Gustav Bauer, sos.dem. eduskuntaryhmän johtomies Heilmann ja sos.dem. puolueen puheenjohtaja Otto Wels ovat vangitut. Kolme viimemainittua on istunut Barmat-liikkeiden hallinnossa. Onpa presidentti Ebertin poikakin ollut niiden palveluksessa. Nelisenkymmentä teollisuus- ja pankkiliikettä, jotka olivat joutuneet Barmat-veljesten verkkoihin, on mennyt nurin.

Barmat-veljekset ovat synnyltään Puolan juutalaisia, ansaitsivat sodan aikana suuria summia Venäjän sotatarvehankinnoissa, siirtyivät sitte Hollantiin, jossa sodan loppuja jälkeisenä aikana harjottivat laajaa elintarvekeinottelua. Asettuivat vihdoin Berliiniin, jossa esiintyivät luotonantajina ja luotonvälittäjinä saksalaisille liikkeille. Luotoanto johti siihen, että monta tehdasta ja pankkia joutui heidän haltuunsa.

Barmat-veljekset kuuluivat sos. dem. puolueeseen ja olivat kovin kiintyneitä puolueen politiikkaan.

Vorwärts koettaa juttua silitellä, selittämällä koko huijauksen "rahanarvon alentumisen jälkiseurakseksi". Mutta turhaa on Saksan sos.demokraattien yrittää kiertää sitä tosiasiaa, että noiden neljän huijariveljeksen keinottelut teki mahdolliseksi ainoastaan heidän läheinen suhteensa johtaviin sos.demokraatteihin. Vain siten nämä hienot herrat, joiden huijaamilla rahoilla Toisen kansainvälisen konferensseja istuttiin ja joiden ainaisena vieraana samaisen Toisen kansainvälisen sihteeri hääräsi, tulivat saamaan elintarvehankinnoita suoritettavakseen ja niitä varten nuo suunnattomat lainat Preussin valtiopankista. Sos.demokraatit olivat vallassaoleva hallituspuolue Preussissa, ja Heilmann pöyhisteli puolueen valtiopäiväryhmän mahtavimpana kukkona. Tällä "työväen-edustajalla" oli palkattu toimi huijariliikkeen johdossa ja hän käytti poliittista asemaansa hankkiakseen tuolle liikkeelle ja itselleen lisätuloja.

Valtiopäiväin viime istuntokaudella kommunistit tekivät välikysymyksen näistä huijauksista ja Heilmannin osallisuudesta niihin. Heilmann ei vastannut syytöksiin sanallakaan. Hänen ainoa vastauksensa oli röhänauru, johon koko puolueryhmä yhtyi. Mutta jo ennen uuden istuntokauden alkua istuvat nuo naurajat nurkassa häpeämässä, Heilmann itse vankilassa.

Kutisker ja kaikki hänen liikkeittensä johtajat samoin ovat telkien takana. Kutisker-liikkeisiin kuului 18 eri liikettä ja yhtiötä, etupäässä sokeri-, likööri-, suklaa- ja nahkaliikkeitä ynnä suuri E. von Stein ja kumpp. pankkiliike. Vangittuina ovat myös Preussin valtiopankin johtaja Hellwig, Ryhe ja Feld sekä pankintarkastajat Blodov ja Kersten ym. Suurhuijari Max Kutisker oli aikoinaan muonanhankkijana polsevikkeja vastaan taistelevalle Avalov-Bermondtin armeijalle.

Vaikka viranomaiset ja tuomioistuimet varmaan tulevat tekemään kaikkensa näihin rötöksiin sotkeutuneitten sos.dem. pomojen suojelemiseksi, muodostuu tästä jutusta kuitenkin ennenkuulematon häpeäjuttu noille Toisen kansainvälisen tukipylväille. Saksan porvarilehdissä jo hyökätään itse presidentti Ebertiä vastaan siitä, että on antanut moisen mätäpaiseen rauhassa kehittyä.

Mutta eipä tuo ole ainoa mätä saksalaisessa sosialidemokratiassa...

Trotski pannaan tottelemaan

Moskova. — Trotski aiotaan erottaa sotaneuvostosta ja hänet uhataan syrjäyttää, jos hän yhä jatkaa vikuroimistaan, myös poliittisesta toimistosta ja neuvostojen toimeenpanevasta komiteasta, ilmotetaan puolivirallisesti. Kommunistipuolueen toimeenpanevan komitean kokouksessa oli miltei yksimielisesti päätetty, ensinnäkin, vaatia Trotskin vikuroimatta alistumaan puoluekurin alaiseksi; toiseksi, että hänen edelleen jäämisensä sotaneuvostoon on katsottava mahdottomaksi, ja kolmanneksi, että hänen olemisensa toimeenpanevassa komiteassa on lykättävä seuraavan puoluekokouksen ratkaistavaksi, sillä varotuksella, että jos hän jatkaa tottelemattomuuttaan, hänet tullaan poistamaan poliittisesta toimistosta ja toimeenpanevasta komiteasta.

Trotski kirjottaa antavansa periksi.

Saman tiedonannon mukaan oli Trotski lähettänyt toimeenpanevalle komitealle kirjeen, jossa pahotteli sitä seikkaa, ettei sairautensa takia kyennyt saapumaan sen kokoukseen, sekä selitti olleensa vaiti, säästääkseen kommunistipuoluetta hajaannukselta. Hän kieltää jyrkästi tarkottaneensa peukaloida leninismiä tai väheksyä Leninin suorittamaa osaa. Samalla hän myöntää "trotski-ismin" olevan pidettävä poliittisesti kuolleena. Ei ollut arvannut, että hänen teostaan vallankumouksen historiasta tultaisiin käyttämään poliittisiin tarkotuksiin. Syytökseen puoluekurin rikkomisestaan Trotski vastaa: "Olen valmis mihin tehtävään tahansa millä paikalla tai minkä paikan ulkopuolella tahansa, ja minkä hyvänsä valvonnan alaisena puolueeni taholta. Tarpeetonta on, nykyoloissa, pitemmälti selittää, miksi minut olisi vapautettava vallankumouksellisen sotaneuvoston esimiehyydestä."

Kirjettä ei pidetä tyydyttävänä.

Trotskin epäleniniläistä kantaa talonpoikiin suhteutumisessa katsotaan erikoisen vaaralliseksi kommunistipuolueelle, sillä hänen talonpoikia hyljeksivä esiintymisensä on heikentänyt talonpoikain luottamusta neuvostojärjestelmään. Edelleen huomautetaan, että vaikka Trotski kirjeessään sitoutuukin suorittamaan mitkä hyvänsä hänelle määrätyt tehtävät, hän ei sanallakaan tunnusta erehdyksiään, vaan edelleen pysyy epäpolsevistisella kannallaan, joten hänen alistumisensa on vain pelkkää muodollisuutta.

Lontoossa ei annettaisi viettää Leninin muistojuhlaa

Lontoo. — Saatuaan tietää, että ensi sunnuntaiksi aiottu kommunistipuolueen kokous, jota varten Oxford teaatteri oli vuokrattu, oli tarkotettu Leninin muistojuhlaksi, ovat teaatterin omistajat peruuttaneet vuokrasopimuksen. Kommunistipuolueen sihteeri Albert Inkpin ei sanonut saaneensa mitään ilmotusta peruutuksesta, vaan vakuutti puolueen aikovan toteuttaa suunnitelmansa. Teaatterin omistajat puolestaan uhkasivat turvautua laillisiin keinoihin — kaiketi estetuomioon — jos kommunistit eivät muuten luovu aikeestaan.

Rosvot saivat asianmukaisen vastaanoton

New York. — Sellerilike A. J. Sorbellon 12 viimeistä työmiestä oli juuri saanut viikon palkkansa ja juttelivat konttorissa, kun kolme revolvereilla asestettua miestä ryntäsi sisään. Pakottivat työmiehet riviin seinää vasten ja alkoivat puhdistaa heidän taskujaan. Kolmelta oli jo viety palkkarahansa, kun eräs ryövättävistä huusi italiankielellä: "Tartutaan puukkoihin ja tapellaan!" Silmänräpäyksessä rivi hajaantui. Työmiehet tempasivat isot sellerinpuhdistusveitset, pilkkomakirveet ja mitä ikänä käsiinsä saivat ja hyökkäsivät rosvoihin käsiksi. Kaksi rosvoa tähtäsi revolvereillaan, mutta ennenkuin kerkesivät laukasta, pudotettiin kirveeniskuilla aseet heidän kourastaan. Raivostuneet työmiehet pieksivät rosvoja, estäen heidän kaikki yrityksensä päästä ovelle. Pian makasi kaksi rosvoista tainnoksissa. Kolmas hurjistuneena ampui neljä laukausta, joista yksi työmies vaarallisesti haavottui. Mutta pian oli viimeinenkin rosvoista puukoteltu vähiin henkiin.

Ruthenbergin juttu Yhdysvaltain ylioikeuden ratkaistavaksi

Lansing, Mich. — Kun Michiganin valtion ylioikeus on kieltäytynyt kuuntelemasta valituksia asian käsittelyssä tehdyistä virheistä tai laskemasta Ruthenbergia, Yhdysvaltain Workers Partyn kansallissihteeriä, vapaaksi takuulla, on taistelu hänen vapauttamisekseen siirtynyt liittohallituksen ylioikeuteen.

Ruthenberg istuu nyt vankilassa suorittamassa kolmesta kymmeneen vuoteen kestävää vankilarangaistusta, joka hänelle annettiin Michiganin syndikalismilain nojalla sentähden, että hän oli vuonna 1922 "kokoontunut" yhdessä kommunistitoveriensa kanssa Bridgemanin konventsioniin lähellä St. Josephia. Lakimiehet Frank P. Walsh ja I. E. Ferguson tulevat henkilökohtaisesti pyytämään lupaa liittohallituksen ylioikeudelta Washingtonissa selostaakseen sille Michiganin oikeusistuimen antaman tuomion lainopillista pätevyyttä ja saadakseen Ruthenbergin takuulla vapaaksi siihen saakka, kunnes ylioikeus on antanut tuomionsa hänen jutussaan.

Kun Ruthenberg tuomittiin St. Josephissa vankilarangaistukseen ja 5,000 dollarin sakkoon, oli oikeushuoneella yleisesti sellaisia huhuja liikkeellä, että syyttäjät olivat väsyneitä pitkään oikeustaisteluun ja kansan varojen tuhlaamiseen. Syyttäjäin tekemää ehdotusta jälellä olevan kolmenkymmenen yhden syytetyn vapaaksi laskemisesta rahasakon maksamisella ja sovitteluun ryhtymisestä Ruthenbergin vapaaksi laskemisesta, hylkäsivät vastaajat ylenkatseella. Eräs vastaajista huomautti, että kommunisteilla ei ole aikomusta tunnustaa itseänsä syylliseksi sellaiseen rikokseen, jota he eivät ole tehneet.

Kuusi miestä surmaantunut kaivosräjähdyksessä

Providence, Ky. — Kaksikymmentä seitsemän lasta joutui isättömäksi Diamond hiiliyhtiön kaivoksella No. 1 tapahtuneen räjähdyksen seurauksena. Räjähdyksessä sai kuusi kaivostyöläistä surmansa. Gooch Gardner ja Herman Murphy työskentelivät yhdessä räjähdyksen tapahtuessa ja heidän ruumiinsa ruhjoutuivat kokonaan. Muut surmansa saaneet ovat Goldie Merrit, Hugh League, James Holt ja Joseph Troyer, jotka tukehtuivat myrkyllisten kaasujen vaikutuksesta. Merrittiltä jäi vaimo ja kymmenen lasta. Muilla surmansa saaneilla oli 2—6 lasta.

Kahdeksankymmentä viisi kaivostyöläistä oli onneksi poistunut kaivoksesta juuri ennen räjähdyksen tapahtumista.

Uusi "laiton" lakko alkamassa kovanhiilen alueella

Wilkers-Barre, Pa. — 60,000 kaivostyöläistä U. M. A. piirissä no. 1 aikoo kutsua yleislakon, uhmaten järjestönsä presidentin John L. Lewisin ja piirin presidentin Rinaldo Cappellinin määräyksiä. Viimemainittu on varottanut miehiä, uhaten ottaa pois paikallisten unioitten lupakirjat, jos miehet poistuvat työstä.

Lakkopuuha syntyi piirin yleisten valituskomiteain kokouksessa, joka oli kutsuttu pohtimaan piirin toimeenpanevan komitean jäseniä vastaan tehtyjä syytöksiä ja valmistamaan kannetta näitä virkailijoita vastaan senjohdosta, että nämä olivat kieltäytyneet kutsumasta piirin neuvottelukokousta keskustelemaan union johtajia vastaan tehdyistä valituksista ja moitteista.

Kokous oli varsin rauhallinen, kunnes Tony Panne, 12,000 lakossa olevan Pennsylvania Coal Co:n kaivosmiehen puheenjohtaja, ryhtyi arvostelemaan yleisten valituskomiteain tähänastista saamattomuutta. Heti alkoi kuulua kiihkeitä vaatimuksia töiden lopettamisesta paikalla. Muutamain paikallisunioitten edustajat kuitenkin huomauttivat, ettei heillä ollut valtuuksia äänestää lakosta, ja sitäpaitsi muistutettiin, että liiton piirivirkailijat voivat takavarikoida unioitten kassat, joten jouduttaisiin tyhjin käsin lähtemään taisteluun. Siksi jätettiin ratkaisevan päätöksen tekeminen muutamia päiviä myöhemmäksi. Unioille jäi siten aikaa pelastaa kassansa ja evästää edustajansa lakon tekemisen suhteen.

Patriarkka Tikhon uusissa juonitteluissa

Berliini. — Venäjän poliisi on päässyt selville arkkipiispa Tikhonin uusista salaisista vehkeilyistä neuvostohallitusta vastaan. Poliisit toimittivat äskettäin tarkastuksen eräässä vanhassa luostarissa lähellä Kieviä, jolloin he löysivät suuren määrän kulta- ja hopeakaluja ja kalliita kiviä ja joukon asiakirjoja, joiden pitäisi osottaa kirkonmiehillä olevan tekeillä uusi salaliitto neuvostohallitusta vastaan. Jotkut kirjeet osottavat patriarkka Tikhonin olevan juonitteluissa mukana.

Tämän johdosta joutunee arkkipiispa Tikhon, joka on asunut Moskovassa, vangittavaksi.

Ennustaa Yhdysvaltain ja Japanin tunnustavan Neuvosto-Venäjän

Moskova. — Kansainvälisestä tilanteesta keskusteltaessa arveli Venäjän Lontoossa ollut edustaja Rakovski, että Yhdysvallat tulee antamaan tunnustuksensa Venäjälle vielä tämän vuoden aikana. Talonpoikain edustajille pitämässään puheessa hän lausui, että ulkopolitiikassa Venäjä on voiton puolella ja tulevaisuuden toiveet olivat hyvät. Lueteltuaan, mitkä kaikki maat jo olivat tunnustaneet Neuvostovallan, hän sanoi: "Japanin tunnustaminen on lähellä, ja viimeiset tapahtumat Yhdysvalloissa saattavat pitämään varmana, että sikäläisetkin puritaanikapitalistit ovat ottaneet Venäjän tunnustamisen europalaisen ulkopolitiikkansa ohjelmaan."

Niin tärkeänä kuin Rakovski tätä seikkaa pitikin, varotti hän kuulijoitaan odottamasta tuon tunnustuksen tulevan "ensi viikolla", mutta piti varmana, että se tapahtuu "tämän vuoden ajalla".

Protesteeraavat kun eivät saaneet etumiehen paikkoja

Winnipeg. — Seitsemän kaupunginvaltuustossa olevaa työläisedustajaa läksivät pois valtuuston kokouksesta sentähden, kun yksitoista porvarillista valtuusmiestä yhteistoiminnallaan ehkäisivät työläisten edustajat saamasta yhtäkään puheenjohtajan paikkaa erinäisissä komiteoissa. Marraskuussa toimitetuissa kunnallisvaaleissa saivat työläiset 41 prosenttia kaikista annetuista äänistä, joten heillä on oikeus vaatia suhteellista määrää puheenjohtajanpaikkoja sekä valtuuskunnan vakinaisissa että satunnaisissa komiteoissa. Kolmestakymmenestä viidestä täytettävänä olevasta paikasta annettiin työläisille ainoastaan kolme paikkaa.

Manitoban lainlaatijakunnassa on työläisillä neljä työläisedustajaa, kolme Winnipegin kaupungista ja yksi edustaja Kildonan ja St. Andrews nimisestä paikasta.

Krassin vetoaa vatsoihin

Pariisi. — Neuvostotasavaltojen liiton lähettiläs Krassin on palkannut Venäjän lähetystöön ranskalaisen kokin, vieläpä niin kuuluisan kuin Anatole Francen kodissa ennemmin palvelleen Raoulin. Francen luona vieraili usein tunnettuja sosialisteja, kommunisteja ja polsevikkeja, ja joku näistä varmaankin on Krassinille suositellut Raoulia ja kehunut hänen taitavuuttaan. Vanha sääntö on, että diplomaattisissa piireissä pitää keitokset olla ensiluokkaisia, ja Krassin oli heti Pariisiin saavuttuaan ruvennut tiedustelemaan kunnollista keittotaituria. Kellään ei pidä olla syytä sanoa, ettei Neuvostovalta vieraanvaraisuudessa olisi toisten tasalla.

Irlantilaisilla vaarallisia salahankkeita

Lontoo. — Täällä on vangittu viisi irlantilaista miestä ja yksi irlantilaisnainen syytettyinä salaliitosta brittiläisten taistelulaivojen ja vedenalaisten räjäyttämiseksi. Kaksi vangituista miehistä ilmotetaan olevan Portsmouthin sotasataman alempia virkailijoita. Kaikki vangitut ovat äärimmäisiä Irlannin tasavaltalaisia, ja salahankkeen tarkotuksena arvellaan olevan vahingoittaa Englannin ja Irlannin vapaavallan suhteita, aiheuttamalla vihamielisen tunnemyrskyn Englannissa Irlantia vastaan.

Juttua pidetään varsin vakavalaatuisena. Salapoliisilaitos ja sisäministeriön virkailijat ovat pitäneet neuvotteluja tämän salaliiton johdosta, jota jo jonkun aikaa on vainuttu. Postista siepatut kirjeet johtivat vangittujen jälille.

Viinakset tappaneet 561 New Yorkin valtiossa

Albany. — Vuoden 1924 yhtenätoista kuukautena kuoli alkoholin vaikutuksesta 561 henkilöä, New Yorkin valtion terveysdepartementin keräämien tilastojen mukaan.

Venäjän suhtautuminen Kansainliittoon

Geneve. — Täällä arvellaan Venäjän tähänastisen jyrkästi vihamielisen suhtautumisen Kansainliittoon alkavan vähitellen muuttua suosiollisemmaksi, niin että odotetaan Neuvostovallan asettuvan samantapaiselle kannalle liittoon nähden kuin millä Yhdysvallatkin on.

Nyt on, näet, julkastu kolme Tshitseriniltä saapunutta kirjelmää, jotka ovat vastauksena aikoja sitten Moskovaan lähetettyyn kehotukseen yhtyä pysyväiseen kansainväliseen oikeuslaitokseen sekä neuvotteluihin tullimuodollisuuksien vähentämisestä ynnä ottaa osaa komiteaan, jonka tutkittavana on kysymys sisävesistöillä kulkevain laivojen tonnilaskun yhtäläistyttämisestä. Näin on Kansainliiton suhtautumisessa Venäjään ja Venäjän suhtautumisessa siihen tapahtunut jonkun verran muutosta, josta odotetaan seuraavan paljoa läheisempää yhteistoimintaa, vaikka Venäjän liittyminen Kansainliiton jäseneksi vielä lieneekin kaukaisen tulevaisuuden asia.

Textiilityöläisten palkkoja silvotaan

Fall River, Mass. — Fall Riverin kutomoilla tammikuun 12 päivänä voimaan astuneen 10 prosentin palkanalennuksen tähden läksi Daviskutomoilta pois 400 kutojaa yhtäaikaa.

Samaan aikaan lakkoutui American Thread Co:n 50 värjäriä. Taistelua on ryhtynyt tukemaan United Textile Workers niminen järjestö, selostaen työselkkauksen syitä j.n.e. Union antamissa selostuksissa mm. sanotaan, että ennen tämän kymmenen prosentin alennusta lisättiin työn tehoisuutta 25 prosentilla, joten palkanalennus todellisuudessa tekee 35 prosenttia.

Yhdysvaltoihin pääsyn rajotusta ruvetaan vastustamaan

Ottawa. — Ammattiliittojen kokouksessa täällä päätettiin vaatia Canadan hallitusta esittämään Yhdysvaltain hallitukselle, Amerikan Työväenliitolle ja Britannian lähetitläälle Washingtonissa vastalauseensa suhteellisen osuuslain sovelluttamista vastaan Canadan kansalaisiin. Päätös tehtiin Canadan Ammatti- ja työneuvoston sihteerin P. M. Draperin esityksestä, jossa korostettiin sitä seikkaa, että Yhdysvaltoihin pääsyn kieltäminen canadalaisilta tulisi aikaa voittain vaikuttamaan hajottavasti tämän mantereen kansainväliseen työväenliikkeeseen.

Italian rahankurssi alenee

Rooma. — Italian sanomalehdistö on huolissaan liiran arvon nopeasta laskusta dollariin ja puntaan nähden. Muutamat lehdet syyttävät kansainvälisten pörssikeinottelijain vehkeilevän tuhotakseen Italian rahallisen luoton. Väitetäänpä sen aiheutuneen Berliinistä mailman kaikkiin pörsseihin sähkötetystä perättömästä uutisesta, että Mussolini muka olisi salamurhattu. Rooman rahamiespiireissä sensijaan arvellaan tämän finanssiporhojen vihamielisyyden Italiaa vastaan johtuvan hallituksen viimeisimmistä toimenpiteistä, kuten salaseurojen vainoamisesta, joka on synnyttänyt suuttumusta kaikkialla ulkomailla, niin että on ryhdytty yrittämään rahallisella puristuksella vaikuttaa fascistihallitukseen.

Dominion vaalit syksyllä

Ottawa. — Täkäläisissä poliittisissa piireissä puhutaan yleisesti vaalien toimittamisesta ensi syksynä. Pääministerin taannoinen matka lännellä ja hänen suunsoittoretkensä Ontarion ja Quebecin pääkaupungeissa viittaavat siihen, että vaalit tullaan toimeenpanemaan syys- tai lokakuulla.

Ennen eduskunnan istuntojen alkamista on hallituksella paljon puuhaa kaikenlaisten valmistavain töiden suorituksessa. Parlamentille esitettävän menoarvion yksityiskohtia on tarkistettava ja pohdittava, ehkäpä joitakin eriä alennettava, ja siihen menee aikaa. Sitte on hallituksen määriteltävä kantansa pulmallisessa Canadan rautatierahtien järjestelykysymyksessä.

Tuomarin mielipide postityöläisten palkoista

New York. — "Näiden miesten saama palkka on ollut kerrassaan kurja", sanoi liittohallituksen tuomari Francis A. Winslow, erottaessaan postihallituksen palveluksesta neljä kirjeenkantajaa, jotka olivat tunnustaneet itsensä syyllisiksi pieniin varkauksiin perheidensä ylläpidon tähden.

60-vuotinen William Gallagher, joka on ollut setä Samulin palveluksessa 30 vuotta ja on neljänsen isä, on korviaan myöten velassa ja oli varastanut postimerkkejä sadan dollarin arvosta. Hänen vuosipalkkansa on 2,000 dollaria.

39-vuotinen Charles Huber, joka on ollut postihallituksen palveluksessa 17 vuotta, on vanha poika ja hänellä on vanha äitinsä huolehdittavana. Hänen keinottelunsa nousee myöskin sataan dollariin ja hänen vuosipalkkansa on ollut 1,800 dollaria.

42-vuotiaalla Joseph Connellilla, joka on ollut postihallituksen palveluksessa 18 vuotta, on vaimo ja kuusi lasta, joista nuorin on viikon vanha. Hänen vuosipalkkansa myöskin on ollut 1,800 dollara sekä petoksensa tuossa sadan dollarin nurkilla.

46-vuotiaalla Arno Schellerillä, joka on ollut kirjeenkantajana 18 vuotta, on vaimo ja kuusi lasta. Hänen vuosipalkkansa on yhteensä 1,800 dollaria ja varastamainsa tavarain arvo sata dollaria.

Senjälkeen kun tuomari Winslow oli tarkistanut miesten köyhyydestään antamia todistuksia, sanoi hän seuraavaa:

"Tämä on sangen surullinen asiaintilanne. Nämä miehet eivät nähtävästikään kuulu rikollisten luokkaan. Minua mahdollisesti tullaan väärin ymmärtämään, mutta minä en tule lähettämään näitä miehiä vankilaan, jossa heistä voisi tulla rikollisen luokan jäseniä. Hallituksen palveluksessa oloajallaan on heidän toimintansa ollut mallikelpoista.

"Olisi parempi jos meidän hyväntekeväisyysyhdistyksiemme jäsenet tutkisivat postihallituksen palveluksessa olevain työläisten asemaa, sensijaan että he koettavat saattaa oikealle polulle Sing Sing-vankilassa ja muissa samanlaisissa paikoissa olevia todellisia rikollisia. Näille miehille on maksettu kerrassaan kurjaa palkkaa."

Miehet laskettiin kunniasanallaan vapaalle jalalle. Heidän takaussummansa 500 dollaria on kylläkin voimassa kesäkuun ensimäiseen päivään saakka.

Tuomari Winslowin tuomio herätti suurta huomiota postityöläisten keskuudessa, jotka ovat vielä sangen kiihottuneina sentähden, kun presidentti Coolidge epäsi sen lain, jolla aiottiin postityöläisten palkat kohottaa yläpuolelle sitä tasoa, jota tuomari Winslow sanoo "kurjaksi". ....(F. P.)

Ottawassa 2,000 työtöntä

Ottawa. — Pääministeri King on kieltäytynyt luovuttamasta rahaa Canadan valtiorahastosta työttömyyden lieventämiseksi Ottawassa. Kielteisen vastauksensa antoi hän kaupunginvaltuuston ja työttömäin lähetystölle, joka erään parlamenttiedustajan esittämänä kävi pääministerin luona. Kun lähetystö pyysi että pääministeri alottaisi jonkinlaisia yleisiä töitä työttömyyden lieventämiseksi, vastasi King, että kaikille sellaisista töistä johtuville kustannuksille täytyy saada parlamentin hyväksyminen.

J. J. Ryan, työttömäinjärjestön puheenjohtaja sanoi pääministerille, että tässä kaupungissa on 2,000 työtöntä.

Taivaallinen isä

Korkeimpana jumal-käsitteenä pidetään kristittyä käsitystä jumalasta taivaallisena isänä. Tämä käsitys antaa korkeimmalle olennolle korkeimman laupeuden ja armon — "Jumala on rakkaus". Se on sangen ylevä, runollinen ja tyydyttävä käsitys, mutta siinä on yksi surkea vastakohtainen aukko — se ei ole totta.

Sillä tämä taivaallinen isä, jonka luonto on rakkaus, on myös kaikkitietävä ja kaikkivaltias maailman luoja.

Kun hän on kaikkivaltias ja kaikkitietävä, niin hänellä on ja on aina ollut valta ja mahdollisuus luoda minkälaisen maailman vaan on halunnut. Rakkauden jumalana hän ei olisi halunnut luoda maailmaa, missä viha ja kärsimys olisi vallitsevana.

Mutta maailmassa on pahaa ja on aina ollut. Miksi hyvä jumala antoi pahan vallata maailman? Kaikkivaltiaana ja kaikkitietävänä hän olisi voinut sulkea pahan pois. Hyvä ollen hän olisi vihannut pahaa. Rakkauden jumalana hän olisi hävittänyt vihan ja vihan syyt. Miksi hän kuitenkin salli vihan, vääryyden ja pahuuden vallata maailman?

Maailma on täynnä surua, kärsimystä, vihaa, sotaa riitaa ja rikosta. Koko elämä on jokapäiväistä kuolintaistelua olemassaolosta. Elämän laki on "syödä tai tulla syödyksi".

Jos jumala on laupias, rakastava, kaikkitietävä ja kaikkivaltias taivaallinen isä, miksi hän rakensi maailman julmille suunnitteluille? Miksi hän kärsii pahan ja rikoksien jatkuvan? Miksi hän ei anna maailmalle rauhaa, terveyttä, onnea ja hyvinvointia?

"Kuka teistä lapsenne leipää pyytäessä antaa hänelle kiven?" Ei kukaan meidän joukossamme! Mutta suurina nälkävuosina, kuten Intiassa ja Venäjällä ennen jumala salli miljoonain kuolla nälkään. Nämä hänen lapsensa rukoilivat häneltä leipää. Mutta hän jätti heidät kuolemaan. Eikö niin ole?

Jumala loi päivänpaisteen, suloiset lapset, ihanat naiset; viheriät kunnaat, siniset meret; musiikin, naurun, rakkauden ja ilon; palmupuut, pihlajantertut, leppoisan länsituulen; satakielet ja ruusut.

Mutta jumala loi myöskin maanjäristykset, tulivuoret, tuulispäät; haikalat, kyykäärmeet, tiikerit, myrkkysienet; keuhkotaudin, kuumetaudin, koleeran, vesikauhun, ruton ja mustansurman ilkeän kuolettavat siemenet. Jumala on suvainnut nälänhätää, ruttoa ja sotaa. Hän on suvainnut marttyyrituomiot, noitainpoltot, orjuuden, verilöylyt, kidutukset, ihmisuhrit. Hän on lukemattomia vuosia katsellut ihmisten tietämättömyyttä, kurjuutta ja rikoksia. Hän on samalla ollut maallisen elämän säälittävän, sanomattoman pitkällisen ja jännittävän murhenäytelmän tekijänä ja katsojakuntana. Eikö olekin niin?

Tuhansia vuosia ihmissukupolvet ovat rukoilleet jumalalta apua, virvoitusta ja johtoa. Vaan jumala on ollut kuuro, mykkä ja sokea. Tiedemiehet, ihmisystävät ja kansanvalistajat ovat koettaneet ratkaista elämän ongelmaa. Papit ja jumalan seuraajat ovat vainonneet ja surmanneet näitä hyväntekijöitä. Jumala ei vaan ole antanut merkkiäkään.

Tätä nykyä tiedemiehet koettavat voittaa keuhkotaudin, syövän, vesikauhun, ruton ja koleeran hirmuja. Mutta taivaallinen isä ei lausu sanaakaan neuvoksi eikä rohkaisuksi, ei palavasta pensaasta, ei pyhältä vuorelta, eikä pappien tai profeettain suun kautta.

"Luonto on punainen nokastaan ja kynsistään." Maalla ja vesissä eläinlaadut vainoovat ja silpovat, surmaavat ja tuhoavat toisiaan. Kaunis pääskynen lennossaan nielaisee yhtä kauniin hyönteisen. Sievä lapsukainen tanssielee nurmikolla, jolloin hänen jalkansa musertaa matelevia olentoja, jotka näkymättömänä kiemurtelevat tomussa. Linkakaivosta lentää olioita ja naureskeleva lapsi, äidin lemmikki, kuolee kurkkumätään. Tulvavesi vyöryy maahan ja parikymmentätuhatta ihmisolentoa hukkuu tai musertuu kuoliaaksi. Tulivirta alkaa äkisti purkamaan laavaa ja kaunis kaupunki on raunioläjänä ja sen asukkaat hiiltyneitä tai ruhjottuja ruumiita. Mutta taivaallinen isä, jota nimitetään rakkaudeksi, ei osota merkkiäkään pelastukseksi.

Lukemattomia viattomia naisia on noitina poltettu. Kaikkitietävän jumalan pitäisi tietää, että näitä naisia poltettiin ja kidutettiin väärien syytösten nojalla. Hän tiesi, että julmat murhat tapahtuivat hänen nimessään. Hän tiesi, että koko rikostoimi oli seurausta siitä, että ihmiset lukivat hänen ilmoitustaan ihmisille. Hän olisi voinut naiset pelastaa, hän olisi voinut valistaa heidän vainoojiansa; hän olisi voinut estää pappeinsa ja palvelijainsa kauhun, julmuuden ja tietämättömyyden yhdellä henkäyksellä. Mutta hän oli äänetön. Hän salli lukemattomain naisparkojen kidutettavan ja murhattavan hänen nimessään.

Tahdotteko nyt verrata taivaallista isää isään ihmisten keskuudessa? Onko olemassa ketään maallista isää, joka antaisi lastensa niin kärsiä kuin jumala antaa ihmisten kärsiä? Jos ihmisyksilöllä jollakin olisi tietoa ja voimaa estää sota, tietämättömyys, nälkä ja taudit, tai poistaa ne, jos ihmisyksilöllä olisi tietoa ja voimaa poistaa inhimilliset vääryydet, inhimilliset erehdykset, inhimilliset kärsimykset, eikä hän tekisi niin, me sanoisimme häntä epäinhimilliseksi hirviöksi julmaksi viholliseksi.

Mutta jumalalla kuuluu olevan tietoa ja valtaa ja meitä kehoitetaan pitämään häntä taivaallisena isänämme. Ja kumminkaan meillä ei ole ainoatakaan rikollista niin armotonta kuin hän. Mitä tulee meidän siis ajatella tuosta kuvitellusta jumalasta? Hän on hengellinen painajainen, paha uni, joka on syntynyt kauhun ja tietämättömyyden sekä petomaisen verenhimon raakalaismielessä.

P. Mattila.

AVARUUDEN JÄTTILÄISISTÄ

Harvardin observatorion johtaja, toht. Harlow Shapley väittää, että eteläisellä taivaanpallopuoliskolla Magalhaesin pilvissä näkyvissä olevat tähdet ovat kooltaan suurempia ja valoltaan kirkkaampia kuin mitkään tähtitieteilijöiden tähän saakka tuntemat jättiläistähdet.

Magalhaesin pilvet ovat muodostuneet lukuisista tähtiryhmistä ja -sumuista ja niissä on havaittu melkein puolet kaikista taivaan vaihtelevista tähdistä. Ne muodostavat kaksi tähtisumun kaltaista ryhmää eteläisellä taivaalla. Toht. Shapley arvelee, että monet näitten pilvien tähdistä ovat vielä suurempia kuin kuuluisat punaiset jättiläistähdet Betelgeuse ja Antares, ja että ne ovat läpimitaltaan suunnilleen yhtä suuria kuin Jupiterin radan läpimitta eli suunnilleen puolitoista miljaardia kilometriä.

Magalhaesin pilvet ovat saaneet nimensä kuuluisan portugalilaisen merenkulkijan, ensimäisen maailman ympäri purjehtijan Magalhaesin mukaan. Hän purjehti v. 1520 Tyynen valtameren poikki kolmella aluksella ja saapui seuraavana vuonna Filippineille. Magalhaesin seuralainen, italialainen Pigafetta kirjoitti matkalta palatessaan retkestä kertomuksen. Magalhaes oli eteläisellä taivaalla nähnyt nuo kaksi pilviryhmää ja hänen kuvauksensa mukaan annettiin niille nimi "Magalhaesin pilvet". Ne muistuttavat ulkonäöltään Linnunrataa, ja vasta tänä vuonna onnistuttiin määrittelemään toiseen pilviryhmään, ns. pieniin Magalhaesin pilviin, kuuluvien tähtien suuruus ja mittaamaan tähtiryhmien etäisyys ja laajuus. On luonnottu, että tämän tähtiryhmän halkaisija on 6,500 valovuotta. Etäisyys maasta on enemmän kuin 100,000 valovuotta. Tähti, jonka valovoima olisi yhtä suuri kuin meidän aurinkomme, näyttäisi tässä etäisyydessä ollen 23:nnen suuruusluokan tähdeltä. Nykyaikaisilla teleskoopeilla ei näin himmeitä tähtiä voitaisi erottaa.

Harvardin observatoriossa otettujen valokuvien avulla on voitu tutkia vain 18:nnen suuruusluokan tähtiä. Pieneen Magalhaesin pilviryhmään kuuluu enemmän kuin puoli miljoonaa sellaista tähteä, joitten valovoima on 10,000 kertaa voimakkaampi kuin auringon. Kirkkain näistä suunnattomista tähdistä näkyy spektrivalokuvassa punertavan värisenä. Sen valovuodatuksen täytyy siis olla vähäinen, ja koska se kuvassa kuitenkin näkyy niin äärettömän kirkkaana, sen mittasuhteisiin täytyy olla jättiläismäisen suuret. Sen halkaisija on laskettu olevan yli 1,500,000,000 kilometriä. Se on siis läpimitaltaan 3—4 kertaa suurempi kuin Betelgeuse ja luultavasti hyvin lähellä suurinta suuruutta, mitä avaruuden millään tähdellä voi olla.

Magalhaesin pilvet liikkuvat noin 150 km:n nopeudella sekunnissa Linnunradasta poispäin. Toht. Shapley arvelee, että molemmat pilviryhmät olivat Linnunradan yhteydessä vielä paleozoisen ajan jälkeen, jolloin niitä ei voitu eroittaa muista Linnunradan tähtipilvistä.

Esperanton merkitys kansainväliselle työväenliikkeelle

Työläisesperantistien maailmanliiton "Sennacieca Asocio Tutmonda" neljännessä kongressissa, joka pidettiin viime elok. 14—18 pnä Brysselissä, toi Kuljetustyöläisten Internationalen (I.T.F.) sihteeri, toveri N. Nathans pitämässään esperantokielisessä puheessa esiin kansainvälisen kielen, esperanton, suuresta merkityksestä kansainväliselle työväenliikkeelle palveluksessa m.m. seuraavaa:

Huomautti aluksi kansainvälisen apukielen suuresta merkityksestä vallankin hänen edustamansa liiton laiselle mahtavalle järjestölle, joka uudestijärjestettynä v. 1919 käsittää nyt jo yli 2 milj. kuljetustyöläistä 28 eri maan 64:stä kansallisesta järjestöstä. Liittoon kuuluu järjestöjä jokaisesta maanosasta. Yhä liittyy uusia järjestöjä tähän maailmanliittoon, jonka työ tulee olemaan sangen velvoittavaa ja ratkaisevana tekijänä luokkataistelussa, ollen työ kuitenkin vasta alkuasteellaan, vaan jo hyvällä alulla ja oikealla tiellä.

Edellä olevan huomioon ottaen on kielikysymys heille erittäin tärkeä. Liitto julkaisee joka kuukausi 16-sivuista tiedonantajaansa saksan, englannin, ranskan ja espanjan kielillä. Juuri hiljan tuli päätös vielä ruotsinkielisestä painoksesta. Tiedonantajan painosmäärä nousee yli 5 milj. kappaleen. Lisäksi joka toinen viikko julkaistaan ranskankielellä selostuksia päivän tärkeimmistä tapahtumista. Paitsi näitä, julkaistaan luonnollisesti kaikenlaisia lentokirjasia, selontekoja kiertokyselyjen tuloksia y.m., monestikin 5—6 kielellä.

Äärettömän hankaluutta synnyttää, kun I.T.F:n johtokunnan kokouksissa on aina tulkittava kysymyksiä samaten kuin myös hoidettava kirjeenvaihtoa englannin, ranskan, saksan, espanjan, italian, ruotsin, hollannin, esparanton, vieläpä viime aikoina tanskan ja portugalin kielillä. Paitsi muita vaikeuksia tuottaa tämä luonnollisesti tavattoman ajan ja rahan hukkaa, se herpauttaa toimihenkilöiden tarkkaavaisuutta. Myöskin saattaa tapahtua toisinaan käännösvirheitä, joista aiheutuu harmillisia väärinkäsityksiä.

Sentähden kielikysymyksen onnellinen ratkaisu koituisi sanomattomaksi hyödyksi.

Rahakavallukset Ruotsin työväenliikkeessä

Viime viikkoina on rahastonhoitaja toisensa jälkeen joutunut kiinni suurista kavalluksista Ruotsin työväenliikkeessä. Viimeisenä järjestyksessä on tukholmalaisen putkityöläisammattiyhdistyksen rahastonhoitaja E. M. Lundin, joka on hävittänyt hänelle uskottuja varoja ainakin 41,000 kruunua. Näiden valitettavain tapahtumain johdosta kirjoittaa eräs työväenlehti m.m.:

Niille, jotka ammattiyhdistysliikkeessä näkevät tärkeän ja huomattavan tekijän työväenluokan pyrkiessä vapautumaan sortajistaan, on tuskallista todeta vähitellen paljastuva mädännäisyys. Reformistiset ammattiydistysjohtajat näkyvät olevan enemmän turmeltuneita ja porvarilliseen yhteiskuntaan imeytyneitä kuin mitä koskaan on voitu ajatella. Vasemmisto on aina ollut reformististen johtajain yhteistoimintapolitiikkaa vastaan työnostajain kanssa. Samoin on vasemmisto aina korostanut vaaraa, mikä johtuu siitä, että virkailijat häärivät porvarillisten liikeyrityksissä ja sensellaisissa, mikä jo sinänsä on omiaan johtajiin luomaan porvarillisen ajattelutavan ja moraalin. Kerta kerralta on tämä vasemmiston kanta osoittautunut oikeaksi ja reformististen harhakuvitelmain hämäämät työläiset ovat saaneet yhtä monta kertaa vakavan muistutuksen sokean luottamuksensa turmiollisuudesta.

Jokainen uusi kavallushistoria on omiaan luomaan entistä lujempia hajaannusvaikutteita ammatillisessa liikkeessä. On luonnollista, että työläiset menettävät luottamuksensa järjestöihin, joiden johtajat osoittautuvat olevansa pitkäkyntisiä ja veijareita, ja joiden keskuudessa vallitsee byrokratia ja luutuneisuus, mikä tekee jollekin virkailijalle lähes minkä tahansa mahdolliseksi.

Tällaisia hajaannusilmiöitä vastaan on kuitenkin mitä voimakkaimmin taisteltava, jatkaa lehti. Kavavaan taantumukseen nähden on välttämätöntä, että järjestöjen voimaa kehitetään ja keskitetään. Ne ovat työläisten ainoita aseita työnostajia vastaan näiden palkanpainamisyrityksissä. Mitä nyt tapahtuu ammattiyhdistyksissä on työnostajain yhä julkeampain hyökkäysten ohella mitä tarmokkain kehoitus työläisille ottamaan aktiivisemmin osaa ammattiyhdistysten toimintaan ja huolehtimaan siitä, että niissä toteutetaan luokkataistelun periaatteita, minkä kautta saadaan parhain vakuus siitä, että johtajat eivät petä jäsenten etuja vaan pitävät niiden valvomisen sydämenasiana.

Ruokaa ja Kahvia
ELGIN LUNCH
12 Elgin St., Sudbury.
Vastapäätä C. P. R. sähkösanomakonttoria.
Autoajuri samassa paikassa.
Phone 1396.
John Reipas.

T:ri H. Quackenbush
Hammaslääkäri
107 Cuthbertson Blk.
FORT WILLIAM, ONTARIO
Auki iltasin sopimuksella
— Phone S. 2334 —

Suksia
— ja —
Suksirasvaa

Parhainkaan hiihtäjä ei saa hyvää tulosta jollei sillä ole hyvät sukset ja ne hyvät sukset kun sitte rasvaa hyvällä suksirasvalla niin jo rupesi luistamaan.
Valmistan suksia erikoisen hyvistä koivuista tilausten mukaan. Ihanne ja Haapaveteläismallia, hinta $11 ja siitä alas. Suksisauvat $1.75 pari (haapaset). Hyvää suksirasvaa on myös saatavana vesikelin 0—5 asteen ja pakkaskelille 50c pala postivapaasti.
Dan Hela.
Rosegrove, P. O., Ont.

RUOTSIN—AMERIKAN LINJA
Suomesta Canadaan ja Canadasta Suomeen
RUOTSIN KAUTTA
SUURILLA JA NOPEASTI KULKEVILLA LAIVOILLA
Mainio ruoka, erinomainen puhtaus ja ystävällinen kohtelu. Ruotsin Amerikan Linja on tehnyt parastaan kaikissa parannuksissa joita on keksitty matkustajien mukavuudeksi valtamerilaivoilla.
Ostakaa piletti omaisillenne tai tuttavillenne Suomesta Canadaan tahi matkustakaa itse Suomeen tällä suomalaisten suosimalla linjalla.
Huom.! Alennus "meno- ja paluumatkapilettien" hinnoissa.
Matka Suomeen ja takaisin Canadaan maksaa nyt 3:ssa luokassa ainoastaan $186.00, jos piletti ostetaan edestakaisin, joka kumpikin tie tekee $93.00
Paluumatka voidaan tehdä milloin tahansa yhden vuoden kuluessa.
LINJAN HYVIN TUNNETUT HÖYRYLAIVAT
lähtevät HALIFAXISTA suoraan GÖTEBORIIN (josta matka Suomeen kestää ainoastaan yksi vuorokausi)
"STOCKHOLM" Maanantai 16 p. Helmikuuta
"DROTTNINGHOLM" Maanantai 2 p. Maaliskuuta
"STOCKHOLM" Maanantai 23 p. Maaliskuuta
"DROTTNINGHOLM" Maanantai 6 p. Huhtikuuta
"STOCKHOLM" Lauantai 25 p. Huhtikuuta
Göteporista matkustetaan pikajunalla Tukholmaan missä Linjan oma höyrylaiva odottaa matkustajia ja kuljettaa ne viipymättä suoraan Suomeen.
Ei mitään tullitarkastuksia, ei passileimausta eikä viivytyksiä Ruotsissa.
Kehoitamme kaikkia heti kääntymään lähimmän asiamiehemme puoleen saadakseen tietoja pileteistä y.m.
SWEDISH AMERICAN LINE
21 State St., NEW YORK, N.Y. — 71 Monroe St. DETROIT, MICH. — 518 St. Catherine St. W. MONTREAL, QUE.
127 South Third St. MINNEAPOLIS, MINN. — 71 Upper Water St. HALIFAX, N.S. CAN. — 115 Cherry St. SEATTLE, WASH.
J. V. KANNASTO, Box 69, Sudbury, Ont., Can. — ERICK J. KORTE, Port Arthur, Ont., Can.

Norjan-Amerikan linja
Suoranainen matkustajareitti Canadaan
Kristianiasta (Norjasta) Halifaxiin
(Josta edelleen New Yorkiin.)
LÄHTÖ KRISTIANIASTA. NOPEILLA NYKYAIKAISILLA HÖYRYLAIVOILLA.
Tuottakaa omaisenne Canadaan tai Yhdysvaltoihin NORJAN LINJALLA, joka on tunnettu erinomaisista mukavuuksistaan, hyvästä hoidosta matkalla ja muutenkin tunnollisesta palveluksesta. Piletinhinnat Suomesta Halifaxiin tai New Yorkiin: Cabin-luokka $155. ja ylöspäin, III luokka $109.50. Täältä Suomeen III luokka $110.50. Myymme pilettejä kaikkialle Canadaan ja Yhdysvaltoihin, perille asti.
Lähempiä tietoja ja pilettejä paikallis-asiamiehiltä tahi
NORWEGIAN AMERICA LINE.
22 Whitehall St. New York — Hobe & Co. 319—2 Ave. So. Minneapolis, Minn. — 109 No. Dearborn St. Chicago, Ill.
REIDAR GJÖLME CO 919—2 Ave. Seattle, Wash. — J. V. KANNASTO Liberty Bldg. Sudbury, Ont. — ERICK J. KORTE Port Arthur, Ontario.

Halutaan tietää

Missä nykyään oleskelee Eino Pynnönen, kotoisin Kangasniemeltä. Viimeksi kirjoitti hän Kirkland Lakelta, Ont. Ole hyvä ja kirjota heti kuin huomaat, sillä asia on tärkeä. Emil Lahikainen, 1034 Alexander St., Fort Willim, Ont.

Puolueen ja järjestön asioita

SELOSTUS

joulukuun seitsemäs päivä pidetyn puolueen keskustoimeenpanevan komitean kokouksen menosta ja päätöksistä K. S. Järjestön toimeenpanevalle komitealle.

Poliittisen komitean raportti.

Keskustoimeenpanevan komitean poliittinen komitea oli käsitellyt Kommunistisen Kansainvälisen puolueellemme lähettämää kirjettä. Organisatsionia koskeva kohta oli jätetty organisatsionikomitean käsiteltäväksi. Lehteä ja sen sisältöä koskevassa kohdassa ei esitetty mintkäänlaisten suurempien muutoksien tekoa. Komitea oli kuitenkin sitä mieltä, että lehden sisältöä voitaisiin jossain määrässä parantaa, antamalla kaikille uutisille kommunistisen tulkinnan ja analyseeraamalla huomattavimpien canadalaisten ristiriitojen ja yhteentörmäysten takana olevia kapitalistisia voimia.

Komitea selitti, että kirjeessä ei ollut mitään sellaista, joka antaisi canadalaisen puolueemme probleemeihin uutta valoa. Puolueen politiikasta Canadan Työväenpuolueeseen, maanviljelijöihin sekä Farmer-Labor-puolueen muodostamiseen nähden ei kirjeessä puhuttu mitään, joten puolue ei näin ollen tiedä hyväksyikö viidennen kongressin toimesta Canadan tilannetta ja puolueemme toimintaa käsittelemään nimitetty komissioni puolueen tähänastisen toiminnan, tai ei. Komitea oli nimittänyt toverit Spectorin, MacDonaldin ja Buckin alakomiteaan, jonka tehtäväksi jätettiin kirjelmän laatiminen puoluettamme koskevista kysymyksistä Kommunstiselle Kansainväliselle.

Komitea oli pitänyt yhteisen kokouksen ukrainalaisen kielijärjestön toimeenpanevan komitean kanssa. Toverit olivat sitä mieltä, että tällaisia yhteisiä kokouksia tulisi pitää mahdollisimman usein, sillä niistä on puolueen toiminnalle paljon hyötyä. Kysymys ukrainalaisen kielijärjestön voimistuttamisesta oli ollut kaikessa laajuudessaan kästieltävänä. Järjestö näyttää voimistuvan paljon nopeammin idässä kuin lännellä. Albertan hiilikaivosalueella aikaisesta keväästä saakka jatkunut lakko oli estänyt järjestämistyön teon siellä. Mutta nyt kun lakko on loppunut, tullaan järjestön toimesta lähettämään järjestäjä, alueelle. Ukrainian Labor News oli myöskin ollut keskustelun alaisena. Lehti oli huomattavasti parantunut sisältönsä puolesta viimeisen puolueen edustajakokouksen jälkeen. Se on nykyään selvemmin kommunistisella kannalla. Kokouksessa oli päätetty, että lehden nimi tulisi lähitulevaisuudessa muuttaa Labor end Farmer News'iksi, jotta suurempi määrä ukrainalaisia maanviljelijöitä saataisiin lehden lukijoiksi ja kannattajiksi. Maanviljelijäin toiminnasta ja heitä koskevista kysymyksistä onkin lehdessä alettu viime aikoina julkaisemaan entistä enemmän kirjotuksia. Kaikki Worker'issa julaistut johtavat kirjotukset ja puolueen viralliset julistukset julaistaan säännöllisesti.

Puolueen osastojen suhteesta Labor Temple yhtiöön, sekä viimemainitun suhteesta Canadan Työväenpuolueeseen oli keskusteltu. Pari Labor Temple yhtiön paikallisosastoa lännellä on suoranaisesti liittynyt Työväenpuolueeseen. Kokous oli ollut yksimielinen siitä, että tämän politiikan kautta ei voida edistää ukrainalaisen puolueen osastojen perustamista, vaan päinvastoin vaikeuttaa sitä, sillä tämä on saanut useat ukrainalaiset työläiset pitämään kommunistipuoluetta tarpeettomana. Esitys, että ainoastaan puolueen osastot liitetään Työväenpuolueeseen, oli hyväksytty.

Kommunistisen Nuorisoliiton osastojen muodostamista ei oltu järjestön taholta tähän mennessä yritettykään. Labor Temple yhtiön osastojen alaisena toimivia lasten ryhmiä ja sunnuntaikouluja on toiminnassa. Koska Nuorisoliitossa ei ole kielijaostoja, ovat kielelliset vaikeudet myöskin olleet esteenä nuorison järjestämisen alkamiselle. Ukrainalaisille tovereille oli selitetty, että kielijärjestön keskusviraston tulee, kääntää ja lähettää ukrainalaisille osastoille Nuorisoliiton kirjelmät, sekä muutenkin toimia Nuorisoliiton kanssa käsikädessä ukrainialaisen nuorison järjestämiseksi. Lopullisesti oli sovittu, että työ aletaan heti, perustamalla liiton osastoja siellä, missä se on mahdollista ja ottamalla nuoret Nuorisoliiton jäsenmaksuilla puolueen osastojen jäseniksi niillä paikkakunnilla, joilla liiton osastojen perustaminen ei ole nuorison vähyyden takia mahdollista. Kaikkia ukrainialaisen järjestön osastoja tullaan kehottamaan tekemään voitavansa nuorisonsa toiminnan edistämiseksi, jonka kautta Kommunistinen Nuorisoliitto tulee läheisessä tulevaisuudessa huomattavasti voimistumaan.

Marraskuun 18 p. pitämässään kokouksessa oli komitea käsitellyt suomalaisen järjestön toimeenpanevan komitean päätöstä järjestön virallisen äänenkannattajan vastaavan toimittajan Onni Saaren erottamiseksi. Kuultuaan sihteerin selostuksen asiasta, oli komitea hyväksynyt kielijärjestön toimeenpanevan komitean toimenpiteet. Samassa kokouksessa oli suomalaisen järjestön sihteeri ilmottanut, että järjestön toimeenpaneva komitea oli marraskuun 9 päivä pitämässään kokouksessa päättänyt erottaa Beaver Laken osaston sen johdosta, että mainittu osasto oli rikkonut järjestön edustajakokouksen päätöstä luovuttamalla järjestön osaston omaisuuden perustamalleen Lorne Farmers' Yhdistykselle, laillistettu, sekä sen jälkeen kieltäytynyt noudattamasta toimeenpanevan komitean päätöstä, millä se velvotettiin yhden kuukauden kuluessa hakemaan osaston lupakirjaa Canadan Suomalaiselta Järjestöltä, laillistettu, sekä ryhtymään toimenpiteisiin paikalliselle yhdistykselle luovutetun omaisuuden siirtämiseksi laillistetun järjestön osastolle. Päätöksestä ei oltu kielijärjestön toimeenpanevan komitean taholta vielä ilmotettu Beaver Laken osastolle, eikä muillekaan asianomaisille, koska puolueen säännöt määräävät, ettei kielijärjestöjen toimeenpanevilla komiteoilla ole oikeutta erottaa niiihn kuuluvia yksikköjä ilman keskustoimeenpanevan komitean suostumusta. Komitea oli antanut hyväksymisensä järjestön toimeenpanevalle komitean päätökselle.

Muiden asiain ohella oli komitea käsitellyt puhujien raportteja. Tov. Malcolm Bruce oli tehnyt raportissaan selvää tilanteesta maanviljelysalueella, jossa hän oli matkallaan puhunut, sekä Edmontonissa. Tov. Tim Buck oli raporteerannut Timminsistä, jossa hän oli viipynyt muutamia päiviä. Buck oli selittänyt raportissaan, ettei Pohjois-Ontariossa ole nykyään havaittavissa niin lupaavia työväenliikkeen voimistumisen merkkejä, kuin kaksi vuotta sitten.

Poliittisen komitean raportti hyväksyttiin.

Organisatsionikomitea

oli keskustoimeenpanevan komitean päätöksen mukaisesti järjestänyt tov. Malcolm Bruce'lle puhujamatkan lännen maakuntiin, sen jälkeen kun hän oli palannut Nova Scotiasta, jossa hän oli useita viikkoja Venäjältä palattuaan. Matka oli järjestetty niin että tov. Bruce saapuu Vancouveriin joulukuun alussa, viipyäkseen siellä kolme neljä viikkoa. Tov. Trevor Macguire oli komitean pyynnöstä mennyt Montrealiin, johon hän jää pitemmäksi aikaa. Puhujan palkan maksamisen suhteen oli komitea sopinut montrealilaisten toverien kanssa siten, että keskustoimeenpaneva komitea maksaa ainoastaan viisi dollaria viikolta siltä ajalta, jonka hän siellä työskentelee, ja paikalliset toverit huolehtivat lopusta.

Komitea oli käsitellyt sitä kohtaa Kommunistisen Kansainvälisen kirjeestä, joka koski puolueen järjestämistä työpaikoille perustuvaksi. Kysymystä oli päätetty ryhtyä tekemään tunnetuksi jäsenistölle artikkelisarjan julkaisemisella, jonka kirjotussarjan kirjottajaksi oli valittu tov. Tim Buck. Kirjotuksissa oli päätetty painostaa sitä, että organisatooristen muutosten teko sallitaan ainoastaan puolueen keskustoimeenapevan komitean suoranaisen ohjauksen alaisena, sikäli kuin sen on nykyisissä oloissa mahdollista.

Uusien kaksiosaisten muuttokorttien painattamista käytäntöön ottamista varten ehdotettiin komitean taholta. Yksi osa muuttokartista tulisi antaa jäsenelle ja toinen lähettää asianomaisten puolueen virastojen kautta sille osastolle, jonka toimintaalueelle jäsen muuttaa. Yhdysvaltain Workers'-puolueella on käytännössä tällaiset muuttokortit. Ehdotus päätettiin hyväksyä. Winnipegiin oli pyydetty puolueen organiseeraajaa. Jonkun toverin lähettämisen sinne aivan heti oli komitea katsonut mahdottomaksi, ja oli sitä mieltä, että tov. Bruce voisi länneltä palatessaan olla Winnipegissä muutaman viikon. Port Arthuriin oli myöskin pyydetty puhujaa joksikin aikaa. Tovereille Port Arthurissa oli komitea päättänyt ilmottaa, että sinne ei voida lähettää miestä, mutta jos he saavat toimeen kykenevän toverin tekemään järjestämistyötä ja toimimaan Workerin asiamiehenä, niin keskustoimeenpaneva komitea voi avustaa heitä, kuten kaupungin keskuskomitea Montrealissa, maksamalla osan palkasta. Sama pitää paikkansa Winnipegiin ja muihin suuriin keskuksiin nähden, joissa puhujien tulisi viipyä pidemmän aikaa.

Komitea esitti, että puolueen osastot velvotettaisiin lähettämään raportit toiminnastaan ylemmille puolueen orgaaneille kerran kuukaudessa sekä ilmoitti laatineensa raporttikaavakkeen tarkotusta varten. Komitean esitys hyväksyttiin ja käytäntöön sopivan suunnitelman laatiminen kaavakkeiden täyttämisen ja lähettämisen suhteen jätettiin puolueen organisatsionikomitean ja kielijärjestöjen sihteerien tehtäväksi.

Työttömien työläisten järjestämisen suhteen esitti komitea, että puolueen osastoja uudelleen kehotettaisiin kiinnittämään mahdollisimman paljon huomiota sille. Mikäli järjestäytyminen on kysymyksessä, niin Torontossa on tässä suhteessa mahdollisesti menestytty paremmin kuin muualla. Torontossa ovat työttömät yhdistyksessään, jolla on toimeenpaneva komitea sekä edustajat kaupungin ammattineuvoston järjestämässä työttömien neuvostossa, jossa kaikki työväenjärjestöt ovat edustettuina. Asia jätettiin poliittisen ja organisatsionikomitean harkittavaksi sillä evästyksellä, että kysymyksestä tulee lähettää osastoille kiertokirje, jossa esitetään ohjeita käytännölliselle toiminnalle työttömien järjestämiseksi, sekä lähemmän yhteistoiminnan aikaansaamiseksi työttömien ja työssä olevien järjestyneiden työläisten välillä. Raportti hyväksyttiin.

Suomalaisen Järjestön

sihteeri Neil selosti raporttinsa yhteydessä yksityiskohtaisesti järjestön toimeenpanevan komitean ja lehden vastaavan toimittajan välistä kahnausta, joka johti toimittajan erottamiseen sekä Beavar Laken osaston erottamisasiaa. Toimitusapulainen tov. A. Vaara oli valittu väliaikaisesti hoitamaan vastaavan toimittajan tehtäviä lehdessä. Beaver Laken osaston oli järjestön toimeenpaneva komitea erottanut, saatuaan erotuspäätökselleen poliittisen komitean hyväksymisen. Asiaa oli selostettu lehdessä järjestön jäsenistölle. Järjestön toimeenpanevan komitean toimenpiteet leh-

Tilauksia työväenlehdille

välittää

VAPAUDEN KONTTORI.

Asiamiehemme voivat ottaa tilauksia seuraaville lehdille. Tilauksia täytyy seurata raha mukana.

Työväenjärjestöjen Tiedonantaja, Helsinki, 3 kertaa viikossa. 1 vk. $10.00, ½ vk. $5.50.

Työväen Urheilulehti, Helsinki, kuukausijulkaisu. 1 vk. $3.00, ½ vk. $1.75.

Liekki, Kaunokirjallinen viikkolehti, Helsinki. 1 vk. $2.00, ½ vk. $1.25.

Itä ja Länsi, työväen kuvalehti, 2 kertaa kk., Helsinki. 1 vk. $4.00, ½ vk. $2.00.

Tuisku, pilalehti Helsinki, 1 vk. $2.00, ½ vk. $1.25.

The Daily Worker, Chicago, päivälehti, hinta $6.00 vk., $3.50 ½ vk.

Soviet Russia Pictorial, Chicago, kuvitettu kuukausijulkaisu, hinta $2.00 vk., $1.00 ½ vk.

Farmar Labor Voice, Chicago, 2 kertaa kuussa ilmestyvä, hinta $1.25 vk., 65c ½ vk.

The Labor Herald, Chicago, kuukausijulkaisu, hinta $1.50.

Young Worker Chicago, kuukausijulkaisu, hinta $1.00 vk.

Young Comrade, Chicago, kuukausijulkaisu, hinta 50c vk.

The Liberator, Chicago, kuukausijulkaisu, hinta $2.50 vk.

Ny Tid, ruotsalainen viikkolehti, Chicago, hinta $2.50 vk., $1.25 ½ vk.

The Worker, Toronto, viikkolehti, hinta $2.00 vk., $1.00 ½ vk.

Young Worker, Toronto, kuukausijulkaisu, hinta 50c vk.

Työmies, päivälehti, hinta $6.00 vk., $3.25 ½ vk. ja $2.00 3 kk.

Toveri, päivälehti, hinta $7.00 vk., $3.75 ½ vk. ja $2.25 3 kk.

Eteenpäin, päivälehti, hinta $7.00 vk., $3.75 ½ vk. ja $2.25 3 kk.

Toveritar, naisten viikkolehti hinta $2.00 vk., $1.75 ½ vk.

Punikki, kuukausittainen pilalehti, hinta $1.75 vk., $1.05 ½ vk.

Vapaus, 3 kertaa viikossa, hinta $4.00 vk., $2.25 ½ vk. $1.50 3 kk.

Port Arthurin uutisia

Vastaus Industrialistin no. 295 julkaistuun Port Arthurin kirjotukseen.

Kirjotus kauttaaltaan on alaarvoista osastomme jäseniä ja toimintaa parjaavaa töherrystä, jotenka sellaisena emme viitsisi kajota siihen ollenkaan, mutta koska sen yhteydessä on käytetty oletettuja tai tekaistuja W. Partyn jäsenen muistiinpanoja, joilla kirjotetaja koettaa saada asialleen suurempaa merkitystä, pontta ja uskottavuutta, että muka kertomansa asia todellisuudessa niin on ja edelleen, koska on oletettava, että vähemmän luokkatietoinen ja puolueemme sekä osastomme toimintaa vähemmän seurannut aines sellaisia sepustuksia tulisi pitämään täytenä totena, niin näitä seikkoja silmällä pitäen osastomme ja osuusruokala "Tarmo" sekä S. J. Port Arthurin osasto yhdessä päättivät laatia selostuksen ja vastauksen kysymyksessä olevaan kirjotukseen.

Kirjotuksen johdosta haluamme lausua seuraavaa:

1) Keräyslistoilla ja lahjotuksilla on saatu yhteensä $1,303.34; toverilainoina $1,305.94; nämä jakautuen 110 eri erään, joista kustakin on annettu kuitti aikanaan, joista on kopiot jäljellä; samaten eri raheerät on merkittynä rakennuskomitean rahastonhoitajan kirjassa, josta kukin lahjottaja tai lainaaja voi nähdä ne yksityiskohtaisesti. Edellämainituilla summilla on ostettu rakennustarpeita ja maksettu työpalkkoja, joista on tiliraportit tehty aikanaan ja kokouksissa hyväksytty tilit tilintarkastajain lausunnon perusteella.

2) Rakennuskomiteasta ei ole ketään erotettu, joka on halunnut jäädä, niin se on ollut hänen asiansa, joten erottamissyytös sellaisena on valheellinen. Samaten osaston rahastonhoitajan ja johtokunnan siivilöiminen.

3) Osuusruokala "Tarmosta" ei ole lainattu rahaa kellekään ilman jäsenistön tietämättä, eikä myöskään sellaista $500.00 erää ole annettu lainaksi, vaan ainoastaan osa siitä. Seuraavat "Tarmo" osuusruokalan pöytäkirjan otteet valaisevat asiaa: (Ote johtokunnan pöytäkirjasta 1 p. lokakuuta 1924). Johtokunnan esitys yleiselle kokoukselle:

"Vuokra jää entiselleen ($60.00 kk.) osaston pitäessä lauantai-illat sekä suurimpina Canadan juhlapäivinä ravintolan klo 9 jälkeen illalla, ruokala maksaa 6 kk. vuokran ($360.00) etukäteen sekä lainaa lisäksi $140.00 kuuden kuun ajaksi ilman korkoa."

Ote kuukausikokouksen pöytäkirjasta 5 p. lokakuuta 1924.

"Päätettiin maksaa osastolle 6 kk. vuokra etukäteen ($360.00) ja lainata lisäksi $140.00 kuuden kuun ajaksi ilman korkoa."

Ylläolevat lainaukset kumoavat Repos Markuksen väitteistyt, ja jos joku epäilee ettei asia ole kuten ylläolevat lainaukset osottavat niin on milloin hyvänsä tilaisuudessa näkemään ne "Tarmon johtokunnan ja yleisen kokouksen pöytäkirjasta.

Ei myöskään siinä, että ruokalan vuokraa olisi nostettu ole mitään perää, sillä vuokra on ollut jo melkein alusta alkaen $60.00 kk. tosin alussa kahtena ensimäisenä kuukautena oli $30.00, mutta osuusruokalalla ei ollut silloin iltamailtoja käytettävänään ensinkään, jotenka toinen $30.00 on hyvityksenä iltamailtojen käytöstä; ei siis ole ollut kysymyksenä mikään vuokran nostaminen, ja sitäpaitsi sen siten järjestely alkuaan ehdotettiin ruokalan taholta, siis vuokralaisen, eikä vuokraajan kuten Markus väittää, ja sen lisäksi eihän ole kuultu, että vuokralainen yleensä tapaa tehdä esityksiä vuokrasumman kohottamisesta, jotenka osuusruokala Tarmon ja osaston välillä ei ole ollut kysymyksessä mikään vuokran kohottaminen, vaan Tarmon vapaaehtoinen luovutus osastolle, korvaukseksi niistä eduista (iltamailloista) mitä osasto antoi Tarmolle.

4) Akkojen lakaisureissuilla käynnit, että heidän mukanaan muka olisi hävinnyt ruokatarpeita Tarmosta, siinä ei ole mitään perää, joten sitä ei voi sanoa ja otaksua muuksi, kun kirjottajan sairaaloiseksi mielikuvitukseksi, tai sensationaiseksi väärisetely- ja parjaushaluksi.

5) Syy minkä tähden jäimme pois kannatusrenkaasta tai oikeammin olimme pakotettuja jäämään oli se, kun te aloitte julkisesti provoseeraamaan Venäjän vallankumousta vastaan. Renkaan taholta suljettiin haalin ovet niiltä puhujilta, jotka halusivat puhua Venäjän vallankumouksen puolesta, te niitte vasta agitatsionin keräyslistoja vastaan, joilla keräsimme avustusta Venäjän nälkääkärsivien hyväksi. Jos tässä menettelimme väärin niin haluaisimme, että rehelliset työläiset sen meille julkilausuisivat.

6) Poikatalon kalustoa ei ole koskaan poiskuljetettu eikä sellaista ole tapahtunut niin kauan kun se oli osaston hallussa, mutta „jos te olette sieltä jotakin hävittäneet, niin siitä olemme velvolliset vaatimaan teiltä hyvitystä, sillä se kalusto ei kuulu teille, vaikka se on teidän käytettävissänne.

Jos sinulla Markus edes vähänkin olisi rehellisyyttä ja tosi tarkotusta niin ei silloin tarvitsisi turvautua tällaisiin mihinkään sala-ampumiseen, sillä käsitämme että jokainen rehellinen työväenliikkeen parasta katsova henkilö on valmiina panemaan oikean nimensä syytöksen alle, jonka ehdottomasti tietää niin olevan ja jonka voi todistaa. Missä olet sinä tai sinun tekaistu henkilösi? Tulkaa kertakin esiin julkisesti, ettäkö tai tee kerrankin kuten mies, sillä ei lupaukset ("Voin vaan ne vaikka porvarillisten valalla") ole minkäänarvoiset, jos et kerta tule sitä täyttämään. Tule ja todista syytöksesi, sinulla on siihen tilaisuus joka aika.

Vuosi on kulunut siitä, kun osastomme haali saatiin valmiiksi ja samalla perustettiin osuusruokala, jolloin erältä taholta langetettiin kuolemantuomio, että vuoden perästä ei ole kumpaakaan olemassa. Mutta niin ei kuitenkaan käynyt, sillä tänäpäivänä voimme kyllin selvästi osottaa, että olemme onnistuneet yli toiveiden, muun muassa toverilainat on kaikki maksettu j.n.e. ja sehän se asian ydin onkin ja se se Ropes Markusta sekä kumppaneita vihaksi pistää; juuri siinä nimenomaisessa tarkotuksessa on julkaistu R. Markuksen provokatsionikirjotuskin.

Kaikilla osastomme jäsenillä on tilaisuus seurata osastomme toimintaa ja pyrkimyksiä kokouksissa sekä toimikunnissa; koskekoon se sitten rahavarojen käyttöä, rakennustoimikunnan tehtäviä, osuusruokalan asioita jne. Jos sittenkin jäisi jotakin epäselväksi, niin tulemme avoimesti ja asiallisesti selostamaan sen yksityiskohtaisesti kullekin puolueemme jäsenelle. Tiliraportit ja muut raha-asioita koskevat seikat käsitellään ja hyväksytään virallisissa osaston kokouksissa tilintarkastajain lausunnon perusteella ja ne varmaan kestää kaiken rehellisen arvostelun.

Luuliko Ropos Markus tekevänsä suurenkin palveluksen räyhääjäkumppppaneilleen tai silläkö luulet vieväsi työväenliikettä eteenpäin, jos nimittäin olet työväenluokkaan kuuluva? Ei. Sitä sinä et ole rötöksilläsi tehnyt, vaan päinvastoin, sillä sinä ja sinun kaltaisesi ennen pitkää saatte niellä omat oksennuksenne.

Osuusruokala Tarmon puolesta:
T. Koskela. R. A. Siren.
Puheenjohtaja. Kirjuri.
Kommunistipuolueen Port Arthurin osaston puolesta:
E. Roukkula. A. Takoja.
Puheenjohtaja. Kirjuri.
Suomalaisen Järjestön P. A. O. puolesta:
O. Heino. M. Koski.
Puheenjohtaja. Kirjuri.

Toronton uutisia

Toronton palvelijatarten huomioon pitäisi osoittaa eräs asia. Nim. että muistaisivat saapua haalille vapaailtoinaan. Sinne on järjestetty heille kaksi iltaa viikossa, keskiviikkona ja torstaina, toistensa tapaamiseen ja vapaaseen seurusteluun. Sinne on kaikille vapaa pääsy olipa osaston jäsen tai ei. Siellä saa leikkiä ja harjoitella tanssia keskenään, sekä ravintolakunnan kahvikalustoa saa lainata jos aikoo pyöräyttää kupin kuumaa virkistykseksekseen ja ajanratoksi.

Kahviin ja siihen kuuluviin lisäaineisiin saa kävijät kerätä keskuudestaan varat. Naisjaostosta on siellä aina joka tilaisuudessa yksi henkilö opastamassa mitä tarvitaan.

Ensimäinen tilaisuus oli viime keskiviikko-iltana ja oli sinne silloinen opastaja hommannut mandoliinin soittajan tanssia sekä leikkejä varten, vaan lienee ollut pakkanen ja ensi ilta haittana ettei ne juhlat olleet osanottajilla pilattu. Mutta yritetään toiste.

Tämän näkijöille, lukijoille ja kuulijoille vielä tahdon lopettajaisiksi sanoa että jos edelleenkin ensivuonna vielä sanomalehtiä ja kirjallisuutta ilmestyy ja niitä tarvitsette niin puhukaa siitä asiasta Tyyne Hyryläiselle ja Mrs. Kauhaselle tai jos he tulevat puhumaan teille, niin älkää vastustako kauan, että kauppa tulisi pian. — Tyynie.

Eri paikkakunnilta

WINDSOR, ONT.

Osaston vuosikokous oli t.k. 4 p. jolloin valittiin alkavalle vuodelle toimihenkilöt.

Organiseeraajaksi V. Sarkkinen, johtokuntaan: S. Kuula, Hilma Vanhala, Elina Hautala, Martta Sarkkinen, A. Aarnio ja W. Vanhala: sekä varalle Kokkola ja Fr. Mäki.

Agitatsioonikomiteaan W. Sarkkinen, E. Väisänen, Helmi Savolainen, W. Roos ja Lyydia Laine.

Kirjeenvaihtajana toivon teille tarmokasta ja toimeliasta uutta vuotta.

Huvitoimikunta onkin jo alkanut toimia täydellä häyryllä, sillä **punaisen viikon** torstaiksi on se kovalla touhulla varannut monipuolista ohjelmaa. Laususeurakin tulee heläyttämään kauniit laulunsa. Jos ette kaikki ole selvillä koska se punainen viikko on ja mikä sillä on tarkotus ja tekin jotka sen tiedätte, niin tulkaa kaikin tammikuun 22 päivänä haalille niin siellä se kaikille selviää. Huvitoimikunta on sisäänpääsynkin asettanut hyvin alhaiseksi eli toisin sanoen 25 senttiä. — Kirjeenvaihtaja.

SO. PORCUPINE, ONT.

Osastomme vuosikokouksessa lehtiasiamieskoneistoon valittiin Matti Vähämäki, N. Klinga ja F. Ahlgren; jäsenkirjurina toimii Mrs. Leinonen.

Ne henkilöt, jotka ovat tilanneet D. Helinin kautta lehtiä velaksi, olisivat nyt niin hyvät ja suorittaisivat velkansa Mrs. J. Vuorelle sopimuksen mukaan. Koska Mrs. Vuori nyt eroaa lehtiasiamies toimesta, niin hän haluaisi saada kaikki asiat heti selväksi.

Kun tämän olet saanut luetuksi, niin tarkasta heti jäsenkorttisi, ja jos kortissasi on rästissä olevia kuukausimaksuja viime vuodelta, niin käänny heti jäsenkirjurin puoleen; hän täyttää korttisi.

Rästissä olevien lista haalin seinällä käy kovin isoksi. Osasto kokouksessaan käsitteli tätä asiaa ja päätti antaa aikaa vielä jäsenmaksujen maksuun. Sitten täytyy ruveta joko nimet lehdessä julkaisemaan eli muihin toimenpiteisiin. Sillä on paljon henkilöitä, jotka ovat saaneet väliaikaisella luotolla kortin ja sitten muuttaneet paikkakuntaa, näytellen korttiaan ja kehuskellen että ovathan he siellä jäsenenä. Osastomme päätti, että ei saa missään osastoissa eikä järjestössä ottaa jäseneksi henkilöitä, jolla on tämän osaston kortti eikä ole täysin maksanut jäsen, ennen kun on tehnyt selvän tämän osaston kanssa jäsenyydestään.

Lenin ja Liebknecht muistojuhlaa vietetään 25 p. tätä kuuta, tervetuloa!

Lissu esitetään 24 p. illalla. Erittäin hauska näytelmä.

Uutistenkirjottaja.

den toimittajaan ja Beaver Laken osastoon nähden hyväksyttiin.

Samalla herätti suomalaisen järjestön sihteeri kysymyksen piirikonventsionien pidosta. Hän oli saanut tietoonsa, että yksi järjestön piiritoimikunta on kehottanut osastoja lähettämään alustuksia piirikonventsionia varten, arvatenkin tarkotuksella pitää piirikonventsioni ja alistaa piirikonventsionin laatimat alustukset puolueen, piirin ja kielijärjestön edustajakokouksille, sekä puolueen kansalliselle konventsionille. Piireille päätettiin huomauttaa, että vaikkakin ylimääräisiä piirikonventsioneja voidaan pitää puolueen keskustoimeenpanevan komitean suostumuksella, niin niiden pitämistä varten valmistautumisesta on kuitenkin hyvin vähän hyötyä, ennen kun lopullisesti päätetään milloin puolueen kansalliskonventsioni pidetään.

Ukrainalaisen järjestön

sihteeri raporteeratessaan ilmotti kolmen uuden osaston perustamisesta. Nuorisoliiton osastoja on perustettu kaksi, joista toisessa, Torontossa perustetussa, on neljäkymmentäkahdeksan jäsentä. Hän otti esille kysymyksen puolueen ukrainalaisten osastojen liittämisestä maakunnallisiin työväenpuolueisiin ja niiden paikallisjärjestöihin. Esim. Torontossa ainoastaan puolueen kaupungin keskuskomitea kuuluu suoranaisesti työväenpuolueen paikallisjärjestöön (Labor Representation Political Association). Ukranialainen toveri oli sitä mieltä, että tämä menettelytapa ei anna tovereille tilaisuutta ottaa välittömästi osaa työväenpuolueen paikallisjärjestöjen toimintaan ja saada aikaan niin läheistä yhteistoimintaa kuin olisi toivottavaa. Osastoille lähetettävässä kiertokirjeessä päätettiin suositella, että kaikki puolueen osastot liittyvät suoraan työväenpuolueeseen ja sen paikallisjärjestöihin, missä se on mahdollista. Se merkitsee sitä, että osastojen edustajat raportteeraavat työväenpuolueen toiminnasta suoraan osastojen kokouksille, joka auttaa jäsenistöä pääsemään helpommin selville siitä, mitä työväen itsenäisen poliittisen toiminnan alalla kulloinkin tapahtuu sekä saa sen kiinnittämään yhä enemmän huomiota liikkeen voimistuttamiseen. Suurissa kaupungeissa tulevat kaupunkien keskuskomiteat ja puolueen jäsenistö yhteisissä kokouksissaan määräämään kantansa erinäisiin työväenpuolueen toimintaa koskeviin kysymyksiin nähden.

Juutalaisten propagandakomitea

joka kolme kuukautta sitten muodostettiin Montrealissa olevista juutalaisista tovereista, sekä yhdestä edustajasta Winnipegissä ja yhdestä Torontossa, alkoi heti julkaisemaan Der Kampf-nimistä kuukausijulkaisua. Yhd. W. P. Juutalaisen Järjestön taholta oli juutalaista propagandakomiteaa kehotettu lakkauttamaan Der Kampf ja luvattu antaa Freiheit'issä yksi sivu viikossa tilaa canadalaisten puolueasiain käsittelylle. Yhd. veljespuolueen sihteeriltä oli tullut kirje, jossa esitettiin samaa. Päätettiin, ettei esitykseen suostuta, sillä juutalaiset työläiset Canadassa ovat osa canadalaisesta liikkeestä ja heidän energiansa on saatava ohjattua sen rakentamiseen. Der Kampf-in julkaisemisen ei katsottu vähemmässäkään määrässä vaikuttavan Yhdysvalloissa ilmestyvän Freiheit'-in leviämiseen, sillä kuukausijulkaisu ei voi yksinään tyydyttää Canadassa olevien juutalaisten työläisten sanomalehden tarvetta. Samalla päätettiin Yhd. W. P:lle protesteerata sen johdosta, että sen juutalaisen järjestön ja Freiheit'in toimesta on lähetetty Canadaan asiamiehiä keräämään rahaa lehdelle y. m. tarkotuksiin ilman puolueemme keskustoimeenpanevan komitean lupaa. Rahan kerääminen Yhdysvaltoihin on omiaan vaikeuttamaan juutalaisen propagandakomiten toimintaa, joka tähtää puolueemme rakentamiseen, tekemällä sitä tunnetuksi juutalasten työläisten keskuudessa. Propagandakomitean kustantama kuukausijulkaisua leviää jo lähes tuhannen kappaletta kahteenkymmeneen eri paikkaan Canadassa.

Kommunistinen Nuorisoliitto.

Viisi uutta osastoa perustettu kuukauden ajalla. Jäsenmäärä kohoaa jatkuvasti. Tov. Maguire on huomattavasti avustanut nuorison toimintaa Montrealissa. Liiton lehden The Young Workerin tilaajamäärä on osottanut jatkuvaa nousua, ollen nyt noin 700. Lehteä painetaan kaikkiaan 1500 kpl. Nuorisoliiton toimeenpanevan komitean taholta painostettiin lähemmän yhteistoiminnan aikaansaamista puolueen juutalaisen propagandakomitean ja liiton juutalaisen propagandakomitean välillä, joista viimeksi mainittu myöskin toimii nykyään Montrealissa, sekä esitti liiton juutalaisten jäsenten toimesta Montrealissa julaistun kuukausijulkaisun Red Youth'in lakkauttamista. Red Youth'in lakkauttaminen voitaisiin korvata erikoisen osaston perustamisella nuorisoa varten puolueen juutalaisen propagandakomitean julkaisuun Der Kampf, jonka ja nuorisoliiton lehden The Young Workerin ilmestyminen on nykyään tärkeämpää, kuin juutalaisen nuorison julkaisun. Komitealle päätettiin kirjottaa asiasta.

Naisten toiminnan

ohjaaja toveritar Florence Custance raportteerasi naisten toiminnasta. Syyskuulla Londonissa, Ont., pidetyn konferenssin jälkeen on Canadian Federation of Women's Labor Leagues (Canadan Työläisnaisen Liitto), joka mainitussa neuvottelukokouksessa perustettiin, huomattavasti voimistunut. Naistyöläisten järjestämistyö edistyy hitaasti, mutta melkein kaikissa suurimmissa keskuksissa saadaan jotain aikaan.

Worker

Liikkeenhoitaja Wm. Moriarty raportteerasi lehden puolesta. Tov. Walter Swift, joka lähetettiin tupa-agitaattoriksi Pohjois-Ontarioon, oli palannut takaisin. Hän oli ollut toimessaan viikon ja tullut tällä ajalla huomaamaan, etteivät tulot riitä menoihin, jonka johdosta hän oli päättänyt lopettaa toimintansa. Tulot keräyskorteista, marraskuun 7:nnen päivän napeista ja Leninin kuvista sekä kokouksissa kerätyistä kolehdeista ovat olleet melkoiset. Osastot eivät ole kuitenkaan kunnostautuneet uusien tilauksien hankkimisessa niin hyvin kuin olisi toivottavaa. Liikkeenhoitaja oli sitä mieltä, että osastojen taholta voitaisiin toimintaa tässä suhteessa tehostaa, kun sille vaan annettaisiin tarpeellinen huomio. Strugisissa, Vancouverissa ja Port Arthurissa oli muutaman viikon ajalla saatu uusien tilauksien hankkimisessa hyviä tuloksia. Toveritar Buller on Proletarian Films yhtiön asioilla matkustaessaan ottanut lehdelle tilauksia. Tov. Kid Burns Drumhellerissä oli liikkeenhoitajan pyynnöstä ryhtynyt tupa-agitaattoriksi ja hänen toimintansa on tuottanut tuloksia. Lehden laajentamisryntäyksen tuloksista toivoi hän voivansa antaa lopullisen selostuksen tammikuun alussa pidettävälle kokoukselle, jossa lehden laajentamisestakin lopullisesti päätetään. Raportti hyväksyttiin.

Taloudellisen toiminnan

ohjaaja tov. Buck ilmotti Ammattiunioitten Valistusliiton Canadalaisen Jaoston juuri ilmestymään alkaneen lehden tilaajamäärän kohonneen yhdeksään sataan ensimäisen kuukauden ajalla. Tämän lisäksi ovat useat unioitten paikallisosastot tilanneet lehden irtonaisnumeroita, niin että lehden painos on nykyään 1500. Hän oli vakuutettu siitä, että Left Wing tulee olemaan suuresta merkityksestä Canadan unionistisen liikkeen vasemmiston toiminnan yhtenäistyttämisessä ja Punaisen Taloudellisen Kansainvälisen periaatteitten ja menettelytapojen tunnetuksi tekemisessä.

Tov. Malcolm Bruce

valittiin keskustoimeenpanevaan komiteaan tov. Tom Bell'in tilalle. Tov. Bell matkusti pari kuukautta sitten Yhdysvaltoihin.

Toivon järjestön jäsenistön tutustuvan edelläolevaan selostukseen jonka toimeenpaneva komitea päätti julaista lehdessä.

Kommunistisesti tervehtien
S. G. NEIL,
K. S. J:n sihteeri.

HYVIÄ KIRJOJA SAATAVANA VAPAUDEN KIRJAKAUPASTA

Alanteen Sanakirja	5.50
Amerikalaisen Työväenliikkeen Vararikko	.25
Imperialismi	.15
Ihmisen Herra, kirj. Hall Caine, 2 osaa, sid. yhteensä	$2.50
Järjestelmäni, Mueller	1.25
Kananhoidon opas, kirj. Musikka, nid.	.25
Kansakoulun kartasto, toim. Jotuni, sid.	1.00
Kommunistinen Manifesti	1.00
Kasviskeittokirja	.30
Kristinuskon Alkuperä	2.10
Kolmannen Internationalen Teesit ja Säännöt	.25
Klondyken kuningas, Jack London	$1.25
Kadotuksen kansa, Jack London	1.00
Lumikenttien tytär, Jack London	1.25
Lypsykarjan Hoito	1.25
Laulu tulipunaisesta kukasta, kirj. J. Linnankoski, sid.	2.50
Miina Wallin Keittokirja	2.00
Nuortevan Sanakirja	1.75
Merisusi, Jack London	1.50
Maailman rakenne; E. Becher	1.75
Otavan kansakoulukartasto	1.00
Oksasen Englanninkielen Oppikirja	2.00
Pakkopaita, Jack London	1.75
Perheen, Yksityisomaisuuden ja Valtion Alkuperä	1.00
Punainen Vaara	.25
Sosialistisen Filosofian Juuret	.40
Seikkailuja Tibetissä, kirj. Swen Hedin, sid.	1.50
Sairas lapsi, kirj. Ruotsalainen, sid.	1.25
Tarttuvista sukupuolitaudeista, kirj. Pirilä, nid.	.50
Teollisuusunionismi Amerikassa	.15
Tiede ja Vallankumous	.60
Työväen Laulukirja	.45
Voimisteluohjelmia I	1.00
Voimisteluohjelmia II	1.00
Voima ja Aine	2.25
Vaimo jonka minulle annoit, Hall Caine, 2 osaa, sid. yht.	2.50
Valkoinen profetta, kirj. Hall Caine, 2 osaa, sid. yht.	2.50
Ylös helvetistä, kirj. Konrad Lehtimäki, sid.	1.75
Kannattava Karjatalous, sid.	1.00
Kommunistinen Manifesti, sid.	1.00
Geologian Perusteet, sid.	2.25
Ihmissyöjän saarella	2.00
Juurikasvien Viljelys, sid.	.75
Aapinen, sid.	.55
Kuun Laakso	2.00
Kolme Musketti Soturia	1.00
Kuningatar Hanhenjalan ravintola	1.25
Kodin lääkärikirja	6.00
Lasten kirja, sid.	1.15
Mansaaren Tyttö	1.00
Mailman Vallankumoukset, sid.	.55
Parisin Notre Dame	.75
Peloponneesolaissota, nid.	1.85
Penikkatauti, nid.	.59
Ranskan Viimeinen Keisari, nid.	2.40
Rakentajan Opas, sid.	.75
Ranskan Kansalaissota, nid.	.85
Sosialistisen filosofian juuret, nid.	.40
Setälän kielioppi	.75
Sotamuistelmia, Ludendorff	2.00
Sosialidemokratia ja Sosialismi, nid.	.59
Sosialistisen filosofian juuret, nid.	.80
Tuhlaajapoika, kirj. Hal Caine	1.00
Tahdon kasvattaminen, kirj. Jule Payot	1.00
Tähtien Kontalot, sid.	.85
Tähtitiede, sid.	1.50
Työmiehen talousoppia, nid.	.50
Tiede ja työväenluokka, nid.	.10
Työväen urheilulehden sidottuja vuosikertoja v. 1921-22-23	2.50
Työväenluokka maailmaa uudelleen rakentamassa, nid.	.35
Terrorismi ja kommunismi, nid.	.50
Uuden Ajan Filosofian Historia, sid.	3.00
Uusi lääketiede, sid.	2.25
Mardin Eden	1.50
Valtio ja Vallankumous	.75
Vanhanajan Kaupunki Valtio, sid.	3.00
Äidinkielen Oppikirja, sid.	.75

Watermannin fountainkyniä erikoisen hyvä valikoima. Kynien hinnat ovat $2.75, $4.50, $6.00 ja $7.00. Kymmenkuntaa eri mallia. Lähetetään postivapaasti kaikkialle Canadaan.

Kaikkia ylläolevia kirjoja sekä kyniä on niin runsaasti että ei ole pelkoa pikaisesta loppumisesta, joten voitte tilauksia lähettää surkeilematta.

Tov. VAPAUDEN KIRJAKAUPPA, Box 69, Sudbury, Ont.

CANMORE, ALTA.

Koska olivat minun jättäneet yhä edelleenkin tähän "jobiin", niin kai sitä on täytettävä velvollisuutensa.

Tov. A. T. Hill puhua paukutteli meille kolmena iltana peräkkäin. Yleisö näytti olevan tyytyväinen hänen esitystapaansa ja myöskin niihin aineisiin joista hän puhui.

Viimeisenä iltana hän etupäässä kosketteli nuorten järjestymisen tarpeellisuutta, josta oli seurauksena, että päätettiin perustaa nuorisoliitto, jota hän oli itse ohjaamassa alkuun. Jäseniä jo heti aluksi liittyi toista kymmentä. Jos innostus piisaa nuorisolla, niin siitä ajan päälle voi kehittyä luokkatietoinen joukkio, etenkin jos vanhemmat ja tottuneemmat ovat heitä aluksi opastamassa.

Me suom. järjestön jäsenet pidimme kokouksen 11 p. t. k. ja päätimme vuokrata haalimme yhdeksi vuodeksi C. kommunistipuolueen suom. osastolle.

Työhommat ovat aina entisellään. Työtä tehdään kolme ja neljä päivää viikossa. Mutta työnsä myyjät eivät saa itseään kaupaksi millään ehdoilla, joen näyttää siltä, että jos ei maailmassa ala mitään erikoisempaa tapahtumaan, niin tämä maailma on taas tätä nykyä valmis. Mutta mitäs sille mahtaa? "Se kai on jumalan tahto. Eikä työttömät yleisesti ymmärrä rukoilla. Se ehkä auttaisi." Sellaisen neuvon huomasin eräästä päivälehdestä, jonka eräs pappi antoi. Se olisi ehkä parhain keino. Voitte kokeilla, jos työttömäksi joudutte. — Kaaleppi K.

PORT MOODY, B. C.

Moni kai on tullut siihen käsitykeen, että Port Moody on jo lyöty kokonaan pois kartalta, kun ei ole minkäänlaista uutista näkynyt Vapauden palstoilla. Entisen uutistenkirjoittajan on pitänyt sivuuttaa tehtävänsä taloudellisten kiireitten tähden.

Nyt alkavassa kokouksessa 11 päivänä tätä kuuta tehtiin päätös, että joka kuukausi valitaan uusi uutistenkirjoittaja ja luulenpa että se on hyväkin tapa sillä lailla saa jokainen tilaisuuden harjotella ja oppia. Sitten valittiin virkailijat tälle vuodelle: jäsenkirjuriksi Ed. Eskola, varalle Ester Eskola; pöytäkirjuriksi Viktor Lehto, varalle Emil Eskola; puheenjohtajaksi jäi edelleenkin Gust Eskola ja varalle valittiin Lempi Kilpelä; rahastonhoitajaksi Henry Niemelä; lehti- ja kirjallisuusasiamieheksi jäi edelleenkin Sylvi Niemelä; tilintarkastajain valinta jäi seuraavaan kokoukseen.

Joukkomme lisääntyi kun taasen uusina jäseninä niiden vanhojen poismenneiden tilalle liittyi seuraavat henkilöt: Oskari Helmikkala, Eino Marsell, Jussi Sorvari, Viktor Silen ja Matti Ojanaho. Toivotan tervetuloa joukkoomme ja keskinäistä yhteisymmärrystä.

Vielä olen toivossa että ne pois jääneet toverit liittyisivät uudelleen osastoon tositarmolla ja varmemmalla periaatteella. Sellainen soutaminen ja huopaaminen on naurettavaa. Enkä luule teillä olevan mitään syytä katsella syrjästä. Eikö olonne kaipaa parannuksia? Se väite taas, että olisi liian suuret jäsenmaksut, on väärä. Sillä olen huomannut että, juuri ne, jotka kaikista eniten sitä väittävät, innokkaimmin kantavat roponsa kapitalistien keinotteluihin.

Nyt olisi aika jättää turhat juoruilemiset pois, ja käydä käsiksi todelliseen asiaan, taisteluun riistovaltaa vastaan.

Kommunistisin tervehdyksin
Ester Eskola.

Suomesta

VERIVERO

Hämeenkyrön kunnallisvaltuuston maanantaina, jouluk. 28 pnä, pitässään kokouksessa myönnettiin suojeluskunnalle ensi vuodeksi 20 tuh. markan suuruinen avustus. Päätös tehtiin 16 äänellä 9 vastaan.

Kurun manttaalinomistajain kuntakokouksessa myönnettiin 5,000 markan suuruinen avustus Kurun suojeluskunnalle vuodelle 1925.

VAPAUS

Canadan suomalaisen työväestön äänenkannattaja, ilmestyy Sudburyssa, Ont., joka tiistai, torstai ja lauantai.

Toimittajat:
A. B. MÄKELÄ. ARVO VAARA.

VAPAUS (Liberty)

The only organ of Finnish Workers in Canada. Published in Sudbury, Ont., every Tuesday, Thursday and Saturday.

Registered at the Post Office Department, Ottawa, as second class matter.

Ilmoitushinta kerran julaistuista ilmoituksista 40c palstatuumalta. Suurista ilmoituksista sekä ilmoituksista, joiden tekstiä ei joka kerta muuteta, annetaan tuntuva alennus. Kuolonilmoitukset $2.00 kerta ja 50c lisää jokaiselta muistovärssyltä. Nimenmuuttoilmoitukset 50c kerta, $1.00 kolme kertaa. Avioeroilmoitukset $2.00 kerta, $3.00 kaksi kertaa. Syntymäilmoitukset $1.00 kerta. Halutaantieto- ja osoteilmoitukset 50c kerta, $1.00 kolme kertaa. Tilapäisilmoituksista pitää raha seurata mukana.

Advertising rates 40c per col. inch. Minimum charge for single insertion 75c. Discount on standing advertisement. The Vapaus is the best advertising medium among the Finnish People in Canada.

TILAUSHINNAT:

Canadaan yksi vk. $4.00, puoli vk. $2.25, kolme kk. $1.50 ja yksi kk. 75c.

Yhdysvaltoihin ja Suomeen, yksi vk. $5.50, puoli vk. $3.00 ja kolme kk. $1.75.

Tilauksia, joita ei seurna raha, ei tulla lähettämään, paitsi asiamiesten joilla on takaukset.

Vapauden konttori ja toimitus: Liberty Bldg Lorne St. Puhelin 1038. Postiosote: Box 69. Sudbury, Ont.

Tiistain lehteen aijotut ilmoitukset pitää olla konttorissa lauantaina, torstain lehteen tiistaina ja lauantain lehteen torstaina kello 3.

Jos ette milloin tahansa saa vastausta ensimäiseen kirjeeseenne, kirjoittakaa uudelleen liikkeenhoitajalle persoonallisella nimellä.

J. V. KANNASTO, Liikkeenhoitaja.

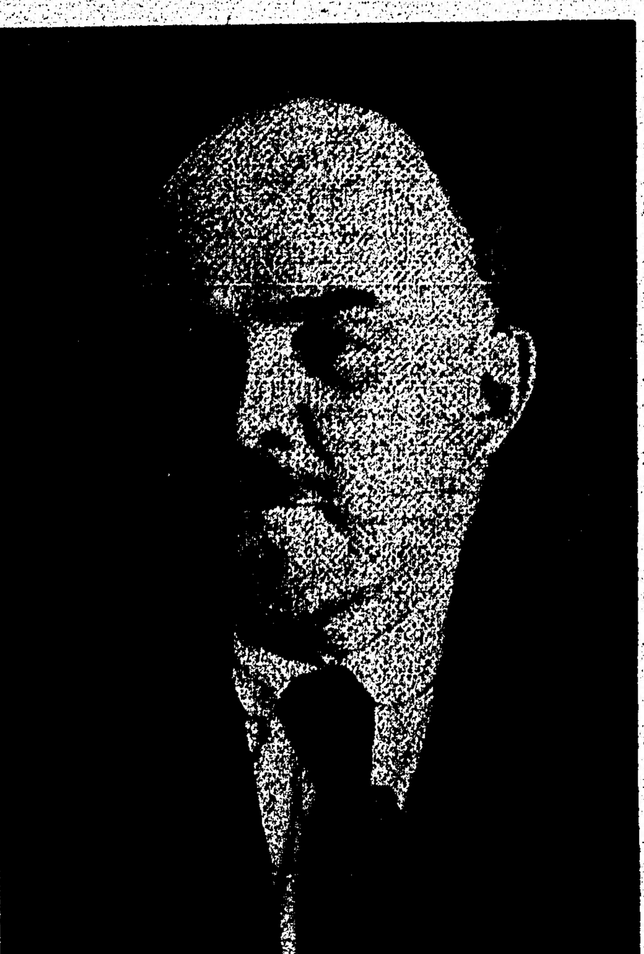

NERON KAUKONÄKÖISYYTTÄ

Saatuaan maanpakolaispaikkaansa Sveitsissä ensimäiset tiedot maaliskuun (ns. Kerenskin) vallankumouksesta, kirjotti *Lenin* tov. Aleksandra Kollontaylle alempana suomennetut kaksi kirjettä, jotka erinomaisesti kuvastavat Leninin miltei kaameaa selvänäköisyyttä, niin kaukana Venäjän tapahtumista ja mailmanmenosta eristettynä kuin hän silloin olikin. Samalla uhkuu niistä hänen kuohuva toimintahalunsa ja kykynsä innostuttaa toisia toimimaan.

Maaliskuun 16 p. 1917.

Olemme juuri saaneet tänne kaksi ensimäistä virallista sähkösanomaa (maalisk. 14 p:n) vallankumouksesta Pietarissa. Viikon verinen taistelu työväellä, ja sen päälle Miljukov-Gutshkov-Kerenski jo vallassa!! «Vanhan» europalaisen kaavan mukaan . . .

No niin! Tämä ensimäisen (suursodan aiheuttaman) «vallankumouksen ensimäinen määräpaikka» ei tule olemaan viimeinen eikä yksistään Venäjään rajottuva. Luonnollisesti me edelleenkin pysymme isänmaanpuolustuksen vastustajina, tuon imperialistisen teurastuksen, jota Shingarjev-Kerenski ja kumppanit tulevat jatkamaan.

Kaikki tunnussanamme jäävät samoiksi kuin ennenkin. Socialdemokratin viime numerossa me jo suoraan puhuimme «Miljukov-Gutshkovin» tai «Miljukov-Kerenskin» hallituksen mahdollisuudesta. Nyt näemme, että siitä tuli — molemmat: kaikki kolme ovat yhdessä. Mainiota! Saamme nähdä, kuinka Kansanvapauden puolue — (jolla uudessa hallituksessa on enemmistö, sillä kallistuuhan Konowalov hivenen «vasemmalle», kun taas Kerenski on kokonaan «vasemmalla heistä!) tulee antamaan kansalle vapautta, leipää ja rauhaa . . . Sittepähän nähdään!

Pääasia on nyt — sanomalehdistö, työväen järjestäminen vallankumoukselliseen sosialidemokraattiseen puolueeseen. Tsenkelin (onhan hän luvannut sen!) täytyy nyt käyttää rahat «isänmaan puolustukseen». Ja herra Tseidse, vaikka hänen oli pakko pitää hurjia puheita vallankumouksen *aikana* ja vähä sitä ennen, (samoin myös Jepemov, joka puhui yhtä vallankumouksellisesti) ei tietysti ansaitse pienintäkään luottamusta kaiken «politikoimisensa» jälkeen Potressovin ja kumppanien, Tsenkelin jne. kanssa. Olisi mitä suurin onnettomuus, jos kadetit nyt antaisivat perustaa laillisen työväenpuolueen ja meikäläiset ryhtyisivät «yhteisrintaman» rakentamiseen Tseidsen ja hänen kaveriensa kanssa!!

Mutta sitäpä ei tule tapahtumaankaan. Ensinnäkään kadetit eivät tule suvaitsemaan kenenkään muiden kuin herrojen Potressovin ja hänen kaltaistensa perustaa laillista työväenpuoluetta. Ja toiseksi, jos he sen tekisivät, niin me, niinkuin ennenkin, muodostamme *oman* erikoispuolueemme ja yhdistämme *ehdottomasti* laillisen työskentelyn laittomaan.

Ei missään nimessä Toisen Kansainvälisen esimerkin toistamista! *Ei missään nimessä* — Kautskyn kelkkaan! Tinkimätön *yhä vallankumouksellisempi* ohjelma ja taktiikka (sen aineksia tavataan K. Liebknechtillä, Amerikan S. L. P:lla, hollantilaisilla marxilaisilla jne.) ja empimätön yhteys laillisen työväenliikkeen tai laittoman tasavaltapropagandan kanssa, taistelu imperialismia vastaan, sekä *kuten ennenkin*, vallankumouksellinen kiihotus ja taistelu kansainvälisen köyhälistövallankumouksen aikaansaamiseksi vallan anastamisella «työläisedustajain neuvostojen» kautta (eikä kadetti-keljujen).

V. 1905:n «suuren vallankumouksen» jälkeen — v. 1917:n «kunniakas vallankumous»!

— — — — — — — —

Maaliskuun 17 p. 1917.

Olen saanut sähkösanoman, joka oli laadittu semmoiseen sanamuotoon, että se melkein kuulosti ivalta. (Kuinka voidaan ajatella «ohjausta» täältä käsin, kun tietoja saapuu niin niukasti; Pietarissahan on ei ainoastaan puolueemme todella johtavia tovereita, vaan keskuskomitean muodollisesti valtuutettuja edustajiakin!)

Vast'ikään sain Pietarin sähkösanomatoimiston selostuksen uuden hallituksen ohjelmasta sekä tiedotuksen Bonar Law'n ilmoituksesta, jonka mukaan tsaari ei olisikaan luopunut valtaistuimestaan ja että hänen olinpaikkansa on tuntematon.

Eilen näytti siltä, kuin olisi Gutshkov-Miljukovin hallitus päässyt täydellisesti voitolle ja tehnyt sopimuksen hallitsijaperheen kanssa. Tänään näyttää, kuin ei mitään hallitsijaperhettä olisikaan, että tsaari on paennut, aikoen ilmeisesti panna toimeen vastavallankumouksen!

Olemme alkaneet valmistaa teesejä, jotka ehkä saamme jo valmiiksi tänä iltana ja tietysti heti lähetämme teille. Jos mahdollista, odottakaa siksi, kunnes teesimme saapuvat; niissä, minun yksityisen ennakkomielipiteeni mukaan, on korjailemista (poistojakin tehtävä) . . . Olemme vihdoin onnistuneet Sinovjevin kanssa saamaan teesien ensimäisen ehdotuksen supistetuksi toistaiseksi vain yhdeksi ehdotelmaksi, joka muodoltaan on varsin epätyydyttävä (siksipä emme sitä julkase), mutta josta kuitenkin toivon teidän saavan käsityksen perusteista. — — — — — — — — —

Mielestäni on nyt tärkeintä — olla antautumatta tyhmiin «yhtenäisyys»-kokeiluihin sosialipatriottien kanssa (taikka, vielä vaarallisempaa, sellaisten horjuvien ainesten kanssa kuin Trotskin ja kumppanien järjestökomiteain) ja jatkaa puolueemme työskentelyä johdonmukaisessa *kansainvälisessä* hengessä.

Seuraava tehtävä on nyt — toiminnan tehostaminen, joukkojen järjestäminen, uusien kansankerroksien herättäminen, jälellejääneiden, kylärähvaan, palvelusväen, puoluesolujen muodostaminen sotaväen keskuudessa, voidaksemme järjestelmällisesti paljastaa uuden hallituksen ja valmistaa vallan anastamista *työläisedustajain neuvostojen* kautta. Ainoastaan sellainen valta *voi* antaa leipää, *rauhaa* ja vapautta.

Sitte — armoton taantumuksen raivaaminen pois tieltä, ei luottamuksen eikä kannatuksen *hiventäkään* uudelle hallitukselle (ei luottamuksen hiventäkään Kerenskille, Groosdeville, Tsenkelille, Tseidselle ja kumppaneille) ja *asetettu varuillaan-olo, aseellinen valmistautuminen laajemmalla pohjalla korkeampaa määräpaikkaa kohti.*

Nykyisen painovapauden aikana on tähänastiset teoksemme (kuten ainekset viimeaikojen historiaan) uudestaan julkaistava. Ilmottakaa sähköteitse, voimmeko olla teille avuksi lähettämällä artikkeleita ym. Skandinaavian kautta. Pelkäämme, ettei meidän onnistu aivan pian päästä pois tästä kirotusta Sveitsistä.

Kunhan vaan ette siellä Pietarissa joutuisi pelkkään innostuksen *hurmaukseen* — ilman järjestelmällistä työtä puolueen taholta *uuden tyypin* luomiseksi. *Missään tapauksessa* vaan ei Toisen kansainvälisen jälkiä. Meidän täytyy paisua joka suunnalle! Nostattaa uusia kansankerroksia! Uusia alotteita, uusia järjestöjä joka taholla, ja näille on *todistettava*, että ainoastaan työläisedustajain asetettu neuvosto voi hankkia *rauhan, kun* se tarttuu vallan ohjaksiin.

Saksa Morganin talutusnuorassa

«Pravda» osoittaa Saksan ulkoministerin vaihdoksen johdosta, kuinka Saksan diplomatian pyrkimyksenä nykyisin ilmeisesti on suhteiden muuttaminen Neuvosto-Venäjän kanssa suhteeksi länttä kohti, etukädessä Morganin Amerikan suuntaan. Mutta kun Dawes-politiikan harhakuvitelmat ovat vuoden parin perästä kärsineet haaksirikon, niin miten on silloin käyvä Saksan, joka on huonontanut suhteensa siihen ainoaan suureen maahan, jonka edut eivät ole saksalaisvihamieliset? Englantilais-amerikalainen kapitaali tulee pakottamaan Saksan suunmuutokseen, missä ensi tehtävänä tulee olemaan osanotto toimenpiteisiin venäläistä vientiä vastaan. Venäjän vilja- ja raaka-ainevienti on edullisempi Saksalle kuin amerikalainen, koska Saksa voi maksaa ne teollisuustuotteissa, joita Amerika ei tarvitse. Jokainen Saksan kapitaalin yritys ottaa osaa Neuvosto-Venäjän poliittiseen painostukseen tulee herättämään mitä kiihkeintä vastaiskua Neuvosto-Venäjän ja Saksan työläisjoukkojen taholta. Neuvostoliitto pyrkii lähestymään Saksaa, mutta se on samalla varuillaan tuollaisen kuvaavan saksalaisen diplomatiavaihdoksen suhteen.

Suomalaisille työläisille ja työväenjärjestöille Amerikassa

Vetoomus Työväenjärjestöjen Tiedonantajan puolesta

Toverit Amerikassa ja Canadassa!

Käännymme Teidän puoleenne asiassa, joka on Suomen työväenliikkeelle hyvin tärkeä. Suomen sosialistisen työväen johtava päivälehti Työväenjärjestöjen Tiedonantaja on joutunut vaikeaan taloudelliseen asemaan. Kun porvaristo harjoittaa lehteä vastaan ankaraa ilmoitusboikottia, on lehti jatkuvasti kuukausi kuukaudelta tuottanut tappioita, joita lehteä tukevat ja avustavat järjestöt eivät mitenkään jaksa peittää. On sen vuoksi oltu pakoitettuja ryhtymään aivan erikoisiin toimenpiteisiin lehden taloudelliseksi tukemiseksi. Tukemistoimintaa järjestämään ja ulottamaan sen käsittämään yhä laajempia piirejä on valittu allekirjoittanut kannatuskomitea.

Toimestamme on Suomessa pantu alulle niin voimakas avustustoiminta lehden hyväksi kuin mahdollista. Lehden hyväksi järjestetään iltamia ja tehdään suoranaisia lahjoituksia. Lehden tilaajamäärää pyritään kohottamaan niin korkealle kuin nykyisessä pulatilanteessa suinkin on mahdollista. Avustustoimintaa täällä haittaavat kuitenkin monet vaikeudet, jotka lienevät teillekin tunnettuja. Julkisia keräyksiä lehden hyväksi ei saa toimeenpanna, arpajaisia eivät mitkään vasemmistojärjestöt saa pitää ja useilta estetään iltamienkin järjestäminen. Yhtämittaisesti riehuvat vainot, työväenluokan yleinen taloudellinen ahdinko ja kolmet perättäiset vaalit, jotka ovat nielleet paljon varoja, nekin kaikki heikentävät taloudellisia avustusmahdollisuuksia tässä maassa.

Vetoamme senvuoksi taaskin kerran myöskin teihin suomalaiset työläiset Yhdysvalloissa ja Canadassa. Kehoitamme myöskin teitä taloudellisesti avustamaan Työväenjärjestöjen Tiedonantajaa ja toimimaan sen levityksen hyväksi.

Voitte tehdä paljon jos vain käytte asiaan tarmolla käsiksi. Ensinnäkin:

Tilatkaa lehti itsellenne!

Saatte siitä oikeita tietoja Suomen oloista ja Suomen työväenluokan vaikeasta taistelusta sortoa ja taantumusta vastaan. Pysytte täten yhtämittasessa elävässä yhteydessä luokkataistelutoverienne kanssa valtameren toisella puolen.

Toiseksi:

Tilatkaa lehti Suomessa oleville vähävaraisille tuttavillenne.

Teillä on ehkä Suomessa sellaisia köyhiä sukulaisia, ystäviä ja tuttavia, jotka eivät mitenkään saa rahaa liikenemään Tiedonantajan tilaukseen. Tilatkaa te lehti heille. Valuuttasuhteiden nykyisellään ollessa tämä on teille paljon helpompaa kuin köyhille tuttavillenne täällä.

Kolmanneksi:

Tehkää lahjoituksia ja järjestäkää iltamia Tiedonantajan hyväksi.

Lehti tarvitsee suoranaista rahallista apuakin ja vieläpä niin nopeasti kuin suinkin. Pyydämme siis teitä järjestöjä ja yksityisiä ryhtymään sellaisiin toimenpiteisiin Tiedonantajan hyväksi kuin katsotte kullakin paikkakunnalla ja työmaalla paremmin tarkoitustaan vastaavaksi.

Hyvät toverit! Vetoamalla täten teidän apuunne, emme tee sitä missään harhakuvitteluissa. Tiedämme, että teidänkin taloudelliset mahdollisuutenne ovat hyvin rajoitetut. Olemme täysin selvillä siitä, että sitä avustusta, jonka lähetätte meille, ette anna liiastanne vaan siitä, jonka itsekin tarkoin tarvitsisitte. Uskomme kuitenkin, että ette tule kieltäytymään niistä uhrauksista, jotka teiltä Tiedonantajan hyväksi nyt pyydämme. Työväenjärjestöjen Tiedonantajan olemassaolon vakiinnuttaminen on niin suurimerkityksellinen asia Suomen työväenluokalle ja osaksi teillekin, että sen hyväksi kannattaa tehdä suurempiakin uhrauksia.

Toivomme, että kirjelmämme julkaistaan kaikissa Amerikan suomalaisissa työväenlehdissä ja käsitellään kaikkien järjestöjen kokouksissa. Kertyneet varat ja tilaukset pyydämme nopeasti lähettämään lehdelle osoitteella:

Työväenjärjestöjen Tiedonantaja, Helsinki, Kotkankatu 7.

Toverillisesti:

Työväenjärjestöjen Tiedonantajan kannatuskomitea.

Eino Pekkala. Erland Virtanen.
Saima Kiviranta E. Jokela.
E. Nuru. J. Holopainen.
Väinö Vuorio.

Suuremmoista salakuljetusta

Salakuljetusta harjotetaan suuremmassa määrässä Yhdysvaltain ja Canadan välillä. Virallisissa piireissä myönnetään, että ainakin $50,000,000 arvosta tuotteita kuljetettiin rajan ylitse Yhdysvalloista viime vuoden kuluessa, ja kun näistä ei luonnollisestikaan maksettu tullia, joutui Canadan hallitus täten menettämään noin 15 tai 20 milj. dollaria. Tilannetta pidetään niin vakavalaatuisena — pääasiallisesti tietenkin liikemiesten taholta — että on perustettu järjestö nimeltä Commercial Protective Association (kaupan suojelus-yhdistys), joka tulee toimimaan salakuljetuksen ehkäisemiseksi. Tähän mennessä ei kuitenkaan ole paljoa saatu aikaan, ja merkeistä päättäen on lakivastainen tavarain kuljetus yhtä vilkkaassa käynnissä kuin ennenkin. Enimmän salakuljetetaan huumausaineita, paperosseja, silkkejä ja pumpulikankaita.

Kertomukset tästä salakuljetuksesta kuulostavat vanhanajan seikkailuromaaneilta. Asiantuntijat vakuuttavat, että salakuljetusta harjottavat useammat suuret joukot, "kängit", joilla on käytettävänään paljon varoja ja että salakuljetus on suurimpia "pisneksiä" koko maassa. Yleisesti uskotaan olevan olemassa yksi tahi useampia salakuljetusjärjestöjä, ja nämä suunnittelevat salakuljetuksen huolellisesti. Siitä on tuloksena, että suuret määrät tavaroita tuodaan rajan yli ja aikaa voittaen myydään vähittäiskauppoihin. Tämä tapahtuu, väitetään, niin ovelasti, että vähittäiskauppias ei läheskään aina tiedä, että tavarat ovat laittomalla tavalla maahan tuotuja kaikkein vähimmän on ostajayleisöllä siitä aavistusta.

Sanotaan salakuljetusta tapahtuvan kaikkialla pitkin rajaa, New Brunswickista aina British Columbiaan saakka, mutta suurin osa siitä keskittyy Quebeckin itäisiin piirikuntiin, missä se voi tapahtua kaikkein helpoimmin. Näihin piirikuntiin johtaa tuhannen eri tietä Yhdysvalloista, ja tämä teiden paljous aiheuttaa, että niitä ei voi kyllin tarkasti pitää silmällä. Salakuljetus keskittyy noille seuduille vielä siitäkin syystä, että Quebecin valtio on verrattain lähellä Yhdysvaltain suurempia asutuskeskuksia. Salakuljettajien suurimman järjestön päämajojen arvellaan olevan Ottawassa ja New Yorkissa.

Viinanmyyjillä sanotaan myös olevan osansa tässä pelissä. Niiden sanotaan kulkevan rajan ylitse veneissä sekä monella muulla keinolla ja kun onnistuvat pääsemään onnellisesti perille, ovat he halukkaat yrittämään uudelleen. Palatessaan he tuovat amerikalaisia silkkejä ja pumpulitavaroita Canadaan. Järjestelmällisen salakuljetuksen lisäksi kuljettavat yksityiset tavaroita mukanaan, mutta liikemiehet eivät tunnu pitävän tätä niin vaarallisena eduilleen kuin järjestettyjen joukkojen salakuljetustoimintaa.

Hirttäjä valittaa palkan pienuutta

"Valkoisen" Unkarin virallinen hirttäjä Jeremiah Swith valittaa tulevaisuuden näyttävän kovin huonolta hänen ammatissaan. Siihen on kaksikin eri syytä. Ensimäinen syy on hirtettävien väheneminen ja toinen vieläkin vaikuttavampi syy, palkan pienuus. Amerikalaisen finanssikontrolleerin painostuksesta on Unkarin hallituksen täytynyt kaikin puolin supistaa hallituksen tärkeitä menoja ja siitä syystä tullut pakotetuksi alentamaan hirttäjän palkankin viiteen dollariin kultakin hirtettävältä. Näihin asti olisi silläkin palkalla kuulemma voinut elää, mutta kun työtkin ovat samassa suhteessa vähentyneet, niin nyt uhkaa tältä valtion tärkeimmältä virkamieheltä ja yhteiskunnan varmimmalta tukipylväältä hampaat käydä naulaan.

Viimeisen kerran on Unkarin telottajan palkat lailla järjestetty v. 1579. Tässä laissa oli määrätty yksi dollari hirttämisestä ja viisikymmentä senttiä hukuttamisesta. Kaulan katkaisemisesta eli mestaamisesta maksettiin kaksi dollaria ja polttamisesta sekä muusta rääkkäyksestä myöskin kahden dollarin palkkio. Vanhaan lakiin nähden sisältää tämä uusi laki kylläkin melkoisen korotuksen, mutta kun tätä vanhaa lakia ei ole enää kauan aikaan siinä suhteessa noudatettu niin on hirttäjä viime vuosina saanut melkoista korkeamman palkan. Nyt kun sekin taas aiotaan järjestää lailliselle kannalle, sisältää se alennuksen viime aikoina voimassa olleeseen taksaan. Mutta vaikka hirttäjän palkkaa aiotaankin alentaa, ei tämä kuitenkaan puhu lakosta mitään, vaan aikonee nähtävästi jatkaa työtään alennetullakin palkalla. Siveellisessä suhteessa kokonaan kehnon ammatin harjottaja on samassa suhteessa siveellisesti kelvoton.

Tuplajuulaisten kanssa

jos lähtee väittelemään, sanoi Kaapro, pitää olla hyvät keuhkot ja muutenkin kohtalaisessa terveydessä, sillä heillä on sama laki kuin hihhuleilla: se voittaa, joka kovimmin huutaa, mutta jos molemmilla puolilla on yhtä paljon ääntä, ratkaistaan asia "käsin puhumalla". Nuorempana oli Kaapro joskus yrittänyt heidän kanssaan keskustella, mutta turhaksi oli sen nähnyt. Niiden aivosto käy yksi-silinterisellä moottorilla: siihen ei ota mikään, mikä ei tule Duluthista; koeta tipauttaa tilkkakaan jotain muuta, niin heti lipsauttaa — "mistaa sytytyksen."

Jututupaan oli, näet, pujahtanut — ovi kun on aina auki — joukko tuplajuulaisia, jotka panivat Kaapron lujille siitä, että tässä lehdessä oli väitetty heikäläisten edustavan porvarillis-yksilöllistä, anarkistista ajatuskantaa sekä suottaaikojaan, melkeinpä vain ihan ilkeyksissään, hajottavan työväen rintamaa ja parjaavan Neuvosto-Venäjää, "maailman ainoata työväenvaltaa", mukamas.

"Mikä työväen-valta se on, jossa työväkeä riistetään palkkatyöllä?" he tiukkasivat.

"Vanha järjestelmä ei ole muutettu kädenkäänteessä", seliti Kaapro. "Tuotantoa ja jakoa ei vielä ole saatu kollektiiviselle pohjalle, mutta siihen pyritään, ja siihen pääsemisen **mahdollisuus** on avattu, kun työväki on ottanut haltuunsa valtiovallan."

"Kuuluuhan siellä Venäjällä", sanoi eräs tuplajuulaisista, silmiään siristäen, "teollisuustyöväki olevan taloudellisestikin järjestynyt?"

"Niin kuuluu", myönsi Kaapro. "Joidenkin tietojen mukaan pitäisi 97 prosenttia — s. o. vähilleen koko työväestö — kuulua ammattijärjestöihin."

"Mitä varten niiden tarvitsee taloudellisesti järjestyä?" kysyi tuplajuulainen. "**Ketä** vastaan taistellakseen, jos siellä kerran ei ole riistäjiä, kapitalisteja?"

Tuplajuulaiset olivat sen näköisiä, että tuossa se oli puntti, jota ei Kaapro kykene nostamaan. Mutta erehtyivät.

"Siellä on muita vihollisia, muita vastuksia voitettavana: tuotannon takapajuisuus, riittämättömyys, hitaus, joukkojen valistumattomuus, aina uhkaava puute, nälänhätä. Sitäpaitsi on valtion valvonnassa olevain trustien voimalla kyettävä voittamaan yksityis-yritteliäisyyden kilpailu. Ja siinä sivussa avustettava työväen taloudellisia taisteluita muissa maissa. Niin että kyllä niillä tekemistä on."

"Kuinkas siellä jonkun teollisuusalan työväki voi saada parannuksia oloihinsa?" kysyi taas sama ovela tuplajuulainen. "Lakkoutumallako hallitusta vastaan?"

"Ei tarvitse lakkoutua, kun vallanpitäjänä, **isäntänä**, on työväestö. Työmaaneuvosto tekee ehdotuksen tuotantotapojen kehittämisestä tai työläisten olojen parantamisesta asianomaiseen hallintovirastoon, joka sitte yksissä neuvoin ehdotuksen tekijäin kanssa — —"

"Vai **hallintovirastoon**", keskeytti tuplajuulainen. "Jos siellä todella olisi työväen valta niin työläiset järjestäisivät **itse** olonsa mieleisikseen, kysymättä lupaa politiikuksilta."

"Siinäpä sitä ollaan", vastasi Kaapro. "Teikäläisten on mahdotonta ajatella asiaa **yhteisön** kannalta. Otatte asiat yksityisen työmaaryhmän kannalta, tunnustamatta minkään ylemmän, yhteiskunnallista etua silmälläpitävän elimen kontrollia. Juuri se vie anarkiaan — samaan missä nyt ollaan. Olettakaamme, että esim. tämän maan rautatieläiset jonkun ihmeen kautta yht'äkkiä muuttuisivat kaikki tuplajuulaisiksi, alimmasta seksuunamiehestä ylimpään tirehtööriin asti. Valtaisivat käsiinsä rautateiden kontrollin: yksi rataryhmä annettaisiin englantilaissyntyisille, toinen skotlantilaisille, **kolmas** irlantilaisille, **neljäs saksalaisperäisille**, viides Canadan **ranskalaisille**, kuudes ruotsalaisille, seitsemäs suomalaisille jne. — onhan niitä ratoja, jos on **kansallisuuksiakin** tällä mantereella. Joka ryhmä laittaisi työsäännöt, aikataulut, rahtimaksut ym. sen mukaisiksi, että pääsisivät mahdollisimman vähällä työllä ja tulisivat mahdollisimman korkeille palkoille. Meillä olisi silloin Sandgrenin ryhmä, Vitikaisen ryhmä jne. nykyisten Hartimanin ryhmän, Morganin ryhmän jne. tilalla. Maan kaikki tuotanto, teollisuus, koko muu väestö rautatieläisten armoilla. Ja yleisliikenne yhtä järjestämättömänä, anarkistisena kuin nytkin — ehkäpä yhä pahemmassa sekasorrossa."

"Onkos Kaapro koskaan nähnyt Industrialistia, kun tuollaisia juttelee?"

"Olen minä nähnyt ja joskus lukenutkin. Yhteen aikaan minulla oli oikein tosi halu päästä selville teidän tarkoitusperistänne. Mutta Industrialisti antoi siihen asiaan hyvin vähän valaistusta, se vaan haukkui ja hosui joka suunnalle. Opin siitä tosin muutamia jykeviä haukkumasanoja, kuten 'keltaiset keljut', 'poliittiset narttuilijat' jne., joille annan täyden tunnustukseni. Mutta mitään sellaista johtolankaa, jota voisi sanoa **kannaksi** missään asiassa, en parhaalla tahdollanikaan löytänyt."

"Syy ei ole lehdessä, vaan miehessä", pistelivät tuplajuulaiset.

"Miten lie, mutta seuratessani esim. lehtenne suhtautumista polsevikkien vallankumoukseen, menin ihan sekaisin."

"Kuinka niin?"

"Kas, kun ensin tuli tiedoksi, miten polsevikit olivat panneet koko Venäjän pyllylleen, kehui Industrialisti, että nepä vasta ovat poikia, suoran toiminnan miehiä, ihan jullilleen tekivät, mitä tuplajuulaiset aina ovat aikoneet ja opettaneet. Aluksi siis näytti siltä kuin olisivat polsevikit olleet vain venäläinen painos amerikalaisesta tuplajuusta. Mutta pian muuttui kelloon toinen ääni."

"Mikä sen muutti? Eikö Williamsin raportti?"

"En oikein luule. Minusta tuntui varsinaisena syynä suunnanmuutokseen olleen se, että Nuortevan Santeri, tuo

'Kaljupää juutalainen'

tuli jonkun verran vaikuttavaan asemaan Neuvostovallan asiain hoidossa New Yorkissa. Sitä miestä Industrialisti ei voinut sietää, eikä kohta enää suvainnut koko polsevikkeja, joita tuollainen paljaspää juutalainen edusti. He kyllä itsekin hyvin tiesivät, ettei Nuorteva mikään juutalainen ollut — —"

"Ei tosin syntyperältään", selitti joku tuplajuulaisista, "mutta sitä juutalaisempi kaikelta olemukseltaan."

"Entäpä se **kaljupäisyys**?" jatkoi Kaapro. "Minä olen asian alkain tutkinut kaikki tuplajuun ohjelmat ja ohjelmaluonnokset, mitä olen käsiini saanut, mutta missään niissä en ole nähnyt määriteltävän tuplajuun virallista kantaa kaljupäisyyteen nähden. Vasta kun olen enemmältä joutunut keskusteluihin tuplajuulaisten kanssa, on minulle alkanut selvetä, miksi tuplajuulaisuus ei suvaitse paljaspäitä."

"No, miksi siten?"

"Se on, niin sanoakseni, vaistomaista vastenmielisyyttä. Tuplajuulaisuus on oikeastaan tarkotettu **vain pitkätukkaisia varten.**"

"Kuuleppas — tuota — —"

Mutta Kaapro samassa livahtikin ulos ovesta. Aavisti kai, että keskustelu jo pian olisi muuttunut käsillä puhumiseksi.

Uusi kalastustapa

Pumpun avulla kalastaminen on viimeisin tapa minkä amerikalaiset ovat ottaneet käytäntöön. Kalastusaluksen läpi, kokasta perään ulottuva avoin torvi johtaa kannella olevaan tänkkiin; kokkapuoleen asetettu moottorilla käyvä keskipakoinen kahdeksan tuuman pumppu nostaa noin neljätoista tonnia kaloja ja vettä minuutissa tänkkiin, johon kalat jäävät veden virratessa ulos. Tämä keino on yksinkertainen ja harvinaisen tehokas; aluksen kulkiessa kalaparven lävitse on saatu enempi kuin kaksi tonnia kaloja minuutissa.

Rahaa Suomeen

Kurssi

Smk. 39.00

Dollarista

LÄHETYSKULUT:

40c lähetyksistä alle $30.00, 50c lähetyksistä $30—$59.99 asti, 75c lähetyksisät $60.00 —$99.99 ja $1.00 kaikilta $100.00 taikka sitä suuremmilta lähetyksiltä. Sähkösanomalähetyksille on kulut $3.50.

Torontossa ottaa rahavälityksiä vastaan S. G. NEIL, 957 Broadview Ave.

Sudburyssa ja ympäristöllä asuvat voivat käydä Vapauden konttorissa tiedustamassa erikoiskurssia.

Laivapilettejä myydään. Tiedustakaa pilettiasioita.

VAPAUS

Box 69. ——— Sudbury, Ont.

Toronton uutisia

Apua Toronton työttömille. Kaupungin pormestari oli kutsunut kokouksen viime lauantaiksi, tammikuun 17 päiväksi tarkoituksella löytää keinoja työttömyyden lieventämiseksi. Kokouksen osanottajina oli kaupunginvaltuuston jäseniä, työttömienjärjestön puheenjohtaja E. A. Smith ja Ontarion hallituksen Torontossa olevan työnvälitystoimiston johtaja W. S. Dobbs. Dobbsin lausunnon perusteella on lokakuun ensipäivästä alkaen tuossa työnvälitystoimistossa rekisteerattu ja ulos lähetetty 3,500 yksinäistä miestä. Samainen johtaja totesi että Torontoon työttömyydestä huolimatta on lähetetty vapaalla kyydillä miehiä aina Winnipegistä asti.

Pormestarin suunnitelmien mukaan pitäisi saada lähetettyä työttömiä miehiä ulos kaupungista, sekä että pikapuolin aletaan isoja töitä, muun muassa puolen miljoonan tehdasta, johon harbor komissioni on myynyt maan. Työttömien edustajan tekemiin kysymyksiin, mistä saavat nälkäiset asuntoa ja ruokaa siihen mennessä, kunnes aiottua työtä ilmaantuu, annettiin hyvin niukkoja ja kieroja vastauksia. Pelastusarmeijan edustaja, ev. Otway, selitti, että he aikovat antaa tämän talven ajalla kaksitoista tuhatta ateriaa puutteessa oleville, jakaen yli kaksisataa ateriaa päivittäisin.

Tarkastaja Hacker ilmoitti kaupungin uhraavan viisikymmentä tuhatta kuukausittain.

Miss Mulholland terveysdepartementista ilmoitti että heidän huoneustossaan löytyy sata vuodetta joita voidaan käyttää ja, ovat jo olleet useasti kaikki käytettävissäkin, ainoastaan kaupunkilaisia otetaan vastaan. Siis pormestarin työttömyyden lieventämisyritykset, kuten arvata sopiikin, kuivivat kokoon tai todellisuudessa näyttivät sen tyhjyyden, millä herrat huolehtivat kurjuuden ja puutteen kanssa taistelevista työläisistä.

Valko-Suomen juoksijat Nurmi ja Ritola Torontoon. Tammikuun 17 päivänä ilmestynyt kaupungin porvarilehti "Star" tiedottaa, että Ontarion voimisteluklubi on saanut sopimuksen aikaan Nurmen ja Ritolan kanssa, että he esiintyvät juoksukilpailuissa Torontossa maaliskuun 2 päivä, joten urheilun harrastajille Torontossakin avautuu tilaisuus tutustua ihmekinttuihin, joilla jo monta rekorttia on viime päivinä ryskyen rikottu rajan toisella puolen.

Sunnuntaina tammikuun 25 päivä Leninin muistojuhla Labor Temppelissä alkaa kello kolme iltapäivällä. Saapukaa juhlaan joukolla. Leninin juhla suom. haalilla alkaa kello kahdeksan illalla arvokkaalla ohjelmalla. Alkää unhoittako arvokasta tilaisuutta.

Kaksi ihmistä kuollut häkään. Isä tyttärensä kanssa löydetty kuolleena. Lauantaina tammikuun 17 p. puolenpäivän aikaan löydettiin Patrik Bird tyttärensä kanssa kuolleena Above apartment talosta 1146 College kadulla, isä kyökistä ja tyttö Mary "aurinkohuoneesta".

John Hyde katuvaunukonduktööri loukkaantui kuolettavasti. Kuorma-auton ajaessa t. k. 16 päivän illalla King-kadulla katuvaunun kanssa yhteen, loukkaantui konduktööri niin vaikeasti, että hän eli vaan jonkun tunnin sairaalassa tapaturman jälkeen. Uhriksi joutuneelta jäi vaimo ja neljä lasta.

J—i.

Creighton uutisia

Osastomme vuosikokouksessa t.k. 11 päivä valittiin johtokuntaan tälle vuodelle Hj. Länsi, Antti Saari, Nestor Luoto, Hugo Luoto, Matti Johnson, Tilda Luoto ja Ali Rauhala.

Osaston puheenjohtajaksi tuli valittua kolmesta ehdokkaasta Ali Rauhala ja kirjuriksi Hj. Länsi. Järjestysvaliokuntaan Fanny Länsi, Hilda Nyfors, Väinö Heikkilä ja Matti Karhila. Tilintarkastajiksi valittiin tälle vuodelle Paavo Ruohonen ja Väinö Oikkanen, varalle Matti Karhila ja Väinö Heikkilä.

Luettiin edellisen vuoden tiliraportti joka hyväksyttiin tilintarkastajain lausunnon perusteella. Sanomalehtiasiamiehen raportti joulukuulta luettiin ja hyväksyttiin, tehnyt liikettä $118.15. Sanomalehtija kirjallisuusasiamieheksi valittiin edelleen Kusti Mäki.

Uutena jäsenenä osastoon hyväksyttiin väliaikaisella toveriluotolla John Vilhelm Holopainen.

K. O. Piirikomitean kutsumaan neuvottelukokoukseen valittiin kolme edustajaa, Hj. Länsi, Ali Rauhala ja Nestor Luoto. Osasto puolestaan antoi evästyksiä edustajille.

Menneistä huveista. Lauantaina t. k. 17 päivä oli ne kauan odotetut Akka- ja Poikajuhlat. Viimeinen valmisteluviikko olikin oikein touhua täynnä, harjotuksia päivällä ja illalla, naurua, iloa ja kuisketta, että kyllä ukot saavat nähdä lauantaina mihin me pystymme. En tässä nyt kuitenkaan lähde ohjelmaa arvostelemaan, vaan annan sille suuren tunnustuksen, se oli harkittua ensi numerosta lähtien ja kyllä sitä riittikin, sillä ajan vähyyden takia jäi yksi esittämättäkin, tanssille kun oli myös varattava aikaa. Kaiken aikaa yleisö palkitsi ohjelman esitystä vilkkain kättentaputuksin ja kotiin lähtiessä huomasi heidän tyytyväisistä ilmeistään, että kyllä ne akat ja pojat vaan saavat touhuksi. Useammin vaan saman tapaisia touhuja.

Lenin-Liebknecht muistojuhlaa vietettiin sunnuntaina t. k. 18 päivä yhdessä ukrainalaisten kanssa, joka olikin tietääkseni ensimäinen kerta Creightossa, että olisi toinen kansallisuus mukanamme tämän laatuisia juhlia järjestämässä. Ohjelma oli hyvää, tilaisuuteen sopivaa. Suomenkielisiä puheita oli kaksi, joissa selostettiin manalle menneiden toverien suurta, ansiokasta työtä, jonka he ovat jättäneet meidän jatkettavaksemme. Ukrainalaisilta oli puhe ja vielä oli runoja ja lauluja molemmilla kielillä sekä lapsilta näytelmäkappale. Juhlan vietto jätti kaunin muiston läsnäolijoihin.

Ensi lauantaina t.k. 24 päivänä esitetään osastomme näyttämöllä sellainen kappale jolla kaikki nauravat viikon jälkeenkin päin, se on "Mestari Muikkunen" 2:ssa näytöksessä, kun on se viikko naurettu sitten jatkamme seuraavana lauantaina, silloin esitetään laulunäytelmä "Juhannustulilla". Helmikuun 15 päivä esitetään suurempi kappale "Erämaan Ritarit". Nämä tilaisuudet visusti mieleenne painakaa. — Juhani.

Suomesta

OHRANA KÄYNYT JOULUNUOTALLA ENSOSSA

V. k. 24 pn aamulla tuli 2 paikallispoliisia työmies Antti Monnon asuntoon Ensossa, kysyen yllämainitun poikaa, Väinöä, joka olikin saapuvilla. Poliisit käskivät Väinön seurata itseään poliisikamarille ilmoittaen kuulusteltavan, jos Väjnö tietäisi jotain eräästä pirtujutusta.

Kun poikaa ei kuitenkaan iltaan mennessä saapunut kotiin, meni isä poliisikamarille tiedustamaan lähemmin pidätyksen syytä, jolloin poliisipäällikkö ilmoitti, että heille on tullut pidättämismääräys muualta. Sitten taas saapui jouluiltana Mannon asuntoon paikallinen poliisi ja muuan siviilimies, joka ilmoitti olevansa Terijoen ohranasta ja toimittivat kotitarkastuksen, saamatta mitään kelvattavaa. Tämän tehtyään poistuivat ilmoittaen lähtiessään, että aamujunalla he lähtevät viemään Väinö Montoa Terijoelle. Tapaninpäivänä aamujunalla Montoa sitten lähdettiinkin kuljettamaan sanottuun paikkaan ollenkaan ilmoittamatta minkä syyn takia pidätys on toimitettu.

NUORI MIES JA NAINEN JOUTUNUT JUNAN ALLE JÄRVENPÄÄN JA JOKELAN VÄLILLÄ

Tammik. 1:sen päivän illalla tapahtui Järvenpään ja Jokelan välillä onnettomuus, joka vaati kahden ihmisen hengen. Helsingistä päin menevän junan kulkiessa mainittujen asemien väliä joutui sen ruhjottavaksi nuori mies ja nainen, jotka olivat tulossa jostakin iltamista. Mies, joka tunnettiin Jokelan Osuuskaupassa palvelleeksi Paavo Päiväkummuksi, kuoli heti. Hänen seurassaan ollut nuori naishenkilö, jonka oikea käsi ruhjoutui poikki ja joka sitäpaitsi sai ryhjevammoja jalkoihinsa ja päähänsä, vietiin Hyvinkään kunnansairaalaan, jossa hän klo3 aikaan yöllä heitti henkensä, luultavasti jonkin sisällisen vamman takia. Sikäli kuin hän ennen kuolemaansa ilmoitti, oli hän nimeltään Aina Nurmi, kotoisin Lahdesta. Miten he ovat junan alle joutuneet. Siitä ei ole saatu tietoa.

HELSINGIN VÄKILUKU

Viime vuoden kuluessa on Helsingin väkiluku evankelis-luterilaisten seurakunnan kirkonkirjojen mukaan lisääntynyt 3,163 hengellä ja oli koko väkiluku, vuoden vaihteessa 201,543 henkeä. Vapaakirkollisset ja vierasuskoiset seurakunnat, samoinkuin siviilirekisterissä olevat nostavat vielä jonkun verran tätä lukua.

RAAKUUTTA

Tiist., jouluk. 23 p. putosi Paimion Juntolan kartanon palvelijatar Alli Kataja ollessaan kartanon karjaa ruokkimassa navetan vinniltä alas navettaan sillä seurauksella, että hän meni tajuttomaan tilaan. Loukkaantunut kannettiin asuntoonsa, jossa hän mitään apua saamatta tuntoihinsa tulematta. sai maata siksi että huhut hänen onnettomasta tilastaan levisivät erään toisessa pitäjässä olevan henkilön tietoon, joka Tapaninpäivänä toimitti onnettoman Turun lääninsairaalaan. Onneton on kotoisin Uuraan pitäjästä, joten hänellä ei ole seudulla ketään omaisia, jotka hänet onnettomuuden sattuessa olisivat ottaneet hoitoonsa. On kyseen alaista, voidaanko hänen henkensä vielä pelastaa.

Ei ole suurtilalliselle suuresta arvosta työläisen henki!

16-VUOTIAS POIKA MURHANNUT 17-VUOTIAAN

Kun Johanneksen Tikkalan Voim.- ja Urheiluseura "Pyrintö" vietti talollaan iltamaa Tapaninpäivänä, syntyi iltamasta kotimatkalla ollessa talollisen poikien Väinö Lenkkerin ja Toimi Karhun välillä jotakin pientä sanakiistaa, joka päättyi siten, että Lenkkeri tempasi puukkonsa ja löi Karhua kaulaan ammottavan haavan, josta kuolema seurasi heti. Murhattu oli 17-vuotias ja murhaaja 16-vuotias. Kumpikin oli kotoisin Johanneksen Karhulasta. Murhaaja on vangittu ja on hän tunnustanut tekonsa. Väkijuomilla lienee ollut osansa tässäkin tapauksessa.

KAPITALISTIEN JAKAMAT UUDENVUODEN "LAHJAT"

Gutzeit-yhtiön omistamilla Norskan ja Hovinsaaren sahoilla Kotkassa ilmotettiin työläisille joulukuun lopussa, että ensi vuoden alusta tullaan yhtiön kasarmiasunnoista, vedestä ja valosta kantamaan seuraavat maksut: asunnosta huoneen kuntoisuuden mukaan 20 40 mkaan, vedestä 5 mk. ja valosta 5 mk. kuukaudelta. — Tähän saakka ovat asunto, vesi ja valo olleet työläisille vapaat.

Yhtiölle, jossa valtio omistaa osake-enemmistön, eivät mainitut lisätulot suuria tehne, mutta työläisen nälkäpalkoista pienempikin poisto merkitsee yhä kasvavaa kurjuutta.

TYÖTTÖMYYS JOHTANUT MIEHEN ITSEMURHAAN

Sunnuntaina jouluk. 27 pnä löydettiin Kokemäenjoen rannasta ruotsalaisen klubin kohdalta miehen takki, mikä toimitetussa tutkimuksessa todettiin kuuluvan maalari Nestori Lauri Koskiselle, Porista. Otaksutaan miehen riisuneen takkinsa ja senjälkeen hukuttautuneen jokeen. Koskinen on nimittäin lähettänyt eräälle työtoverilleen kirjeen, jossa mainitsee olevansa työtön ja rahaton ja uhkaa lopettaa päivänsä.

Maanantaina löydettiin K:n ruumis joesta Annankadun kohdalta. Ennen virtaan syöksymistään oli hän sitonut kätensä yhteen.

Koskinen on syntynyt 6 pnä elokuuta 1906.

KIINALAISTEN SODANKÄYNTI

niinkuin useat muutkin kiinalaisten hommat, näyttää olevan niin sanoaksemme omintakeista laatua. Eräs nykyisessä sisällissodassa mukana oleva europalainen kirjeenvaihtaja kertoo mm. seuraavia kuvaavia piirteitä: Suuri kiinalainen risteilijä Haichov, joka seitsemän viikkoa on maannut Shanghain edustalla, on ottanut osaa taisteluihin milloin yhdellä, milloin toisella puolella. Molemmat taistelevat puolueet ovatkin antaneet rahoja laivan ylikomentajalle ja upseereille, joiden tulisi vuorostaan maksaa palkat miehistölle. Saako miehistö palkkaansa, on eri kysymys. Kun risteilijän amiraali näki, ettei voinut saada enempää rahaa kummaltakaan puolueelta, sondatti hän itsensä maihin ja hävisi jäljettömiin. Arvatenkin oli hänellä riittävästi varoja loppuijäkseen. Viimelopuksi meni miehistökin maihin, ja laiva on nyt Shangain sataman suulla, englantilaisten merimiesten vartioimana.

Heti alunpitäin oli selvä asia, ettei sodasta voinut tulla pitkällistä, rahanpuutteen takia. Puolelta ja toiselta houkuteltiin sotamiehiä karkaamaan vastapuolelle, lupaamalla heille korkeampaa palkkaa. Niinpä kävi yhtämittainen karkurivirta taistelurintamien välillä. Nyt ei kummallakaan puolueella ole rahoja, ja sotamiehet ovat menneet ties mihin.

Salaseuroilla on sangen tärkeä merkitys kiinalaisessa elämässä. Kukaan arvonsa tunteva kiinalainen ei katso olevansa mies eikä mikään, jos ei ole jäsenenä vähintään kymmenessä eri salaseurassa. Noiden seurojen jäsenet ilmaiset itsensä toisilleen monenmoisilla kummallisilla merkeillä, ja varsin hauskaa on katsella sotamiesten suorittavan tuollaisia äänettömiä merkkinäytäntöjä keskuudessa. Kun sotilasosasto aikoo karata vihollisen puolelle, ilmotetaan useimmiten tekosyyksi, että muka haluavat tavata salaseuraveljiään.

Kaikenlaiset muutkin seikat voivat vaikuttaa kiinalaisen sotilaan päätökseen, millä puolen taistella. Niinpä kertoo kirjeenvaihtaja kerran nähneensä joukon sotilaita kokoontuneina pöydän ympärille, jolla oli kaksi etanaa. Sovittiin, että toinen noista etanoista edusti toista, toinen taas toista armeijaa. Kumpi noista etanoista ensiksi kerkesi pöydän toiseen laitaan, sen armeijan puolella aikoivat sotilaat verensä vuodattaa!

Vahdinvaihto

Kirj. Henry Barbusse.

Harmaanlikaiselle aamusarastukselle kävi varsin vaikeaksi lahjoittaa jotakin väristään vielä mustalle, pimeän verhoamalle tienoolle. Kaltevan, oikealla pimeyteen johtavan tien ja Alleux-metsän hämyisen rykelmän välillä — missä ei nähdä mutta kuullaan sodan raivottarien järjestäytyvän ja hankkiutuvan liikkeelle — leviää tasanko. Olemme saapuneet sille kuudennesta pataljoonasta yön tehdessä loppuaan. Olemme kytkeneet kiväärit yhteen ja seisoskelemme nyt heikosti valaistussa kohdassa pimeän keskellä, epämääräisen värisinä ryhminä taikka kuin yksinäiset peikot jalat kuravellissä ja liassa ja päät kääntyneinä tietä kohti, joka viettää tuolla mäkeä alas. Odotamme rykmentin jälellejäänyttä osaa, viidettä pataljoonaa, joka on ollut ensi linjalla ja lähti juoksuhaudoista vasta meidän jälkeemme.

Nyt kuuluu jotakin.

— Siinäpä jo tulevat!

Pitkällevenyvä, tuskin eroitettavissa oleva massa tulee näkyviin lännessä ja leviää kuin yö yli tien hämärän.

Vihdoinkin on siis lopussa tämä kirottu vahdinvaihto, joka alkoi kello kuusi illalla ja on kestänyt koko yön; nyt on viimeisinkin mies lähtenyt kaikkein ulommaisimmasta juoksuhaudasta.

Tällä kertaa on juoksuhaudoissa ollut kauhistuttavaa. 18:s komppania oli ensi linjalla. Se on kovasti harventunut: kahdeksantoista kuollutta ja viitisenkymmentä haavoittunutta, neljässä päivässä yhden miehen harvennus kolmea kohti, ja tämä hyökkäyksettä, pelkästä pommituksesta.

Tiedämme tämän, ja kun tuo pahoin runneltunut pataljoona saapuu lähemmäksi ja yhdymme kahlaten kentän liejussa ja tuntien toinen toisemme, huudamme me toinen toisillemme:

— Halloo, miten on kahdeksannentoista laita?

Sanoessamme tätä ajattelemme me: Jos tätä menoa jatkuu, niin miten silloin käy meidän, miten silloin käy minun?...

71:s 19:s ja 20:s komppania saapuvat toinen toisensa jälkeen ja kytkevät kiväärinsä.

— Kas, tuossa tulee 18:s!

Se saapuu kaikkien muiden jälkeen.

Taivas on alkanut tulla hiukan valoisammaksi. Näemme komppanian kapteenin astuvan yksinään miestensä etunenässä pitkin tietä. Hän liikkuu vaivoin ja keppiin nojaten niin Marnella saamainsa haavain vuoksi, joihin on iskenyt reumatismi, kuin myöskin eräiden muiden vaivojensa tähden. Hän on vetänyt huppukauluksen yli painuneen päänsä. On kuin hän astuisi hautajaissaatossa, ja näkyy, että hän ajattelee tekevänsäkin niin, kuten itse asiassa tekeekin.

Sitten saapuu komppania. Se liikkuu epäjärjestyksessä tietä alas. Meihin tarttuu ahdistava tunne. Se on ilmeisesti paljon lyhempi kuin nuo kolme muuta komppaniaa pataljoonan marssiessa ohi.

Menen tielle 18:nen komppanian miesten luo. Henkiinjääneiden asetakit ovat harmaita savesta; luulisi, että heillä on khakipuku (ranskalaisten sinisten sijasta). Kangas on aivan jäykkää keltamullan väristä loasta, mikä on syöpynyt kiinni niihin; viittojen liepeet ovat kuin laudankappaleita, jotka paukkuvat polvien keltakuorta vasten. Miesten kasvot ovat kalmankalpeat ja hokilaihat, ja silmät suuret ja kuumehohteiset. Tomu ja lika peittää kurtut. Sotilasten keskuudessa, jotka täten palaavat kauhun kurimosta, vallitsee korviahuumaava melu. He puhuvat kaikki yhdellä kertaa ääneen ja vilkkaasti, viittiloivat, hohottavat ja laulavat. Ja kun katselee heitä, voisi luulla heitä juhlaa viettäväksi ihmisjoukoksi...

Tässä on toinen sektsio, etunenässään pitkä aliluutnanttinsa, minkä sotilasvikta on nyöritetty jäykistyneille kupeilleen kuin sateenvarjo. Tyrkin itseni kyynäpäideni avulla Marchalin puolijoukkueen marssivaan riviin, puolijoukkueen, joka on kärsinyt eniten: yhdestätoista toverista, jotka eivät koskaan olleet eronneet toisistaan puoleentoista vuoteen, oli vain jälellä kolme miestä, korpraali Marchal neljäntenä. Tämä huomaa minut, huudahtaa iloisesti ja hymyilee ystävällisesti. Hän hellittää kivääriremmin ja ojentaa minulle molemmat kätensä, toisessa mistä roikkuu pikku keppi, jota hän käyttää juoksuhaudoissa.

— Halloo, vanha poika! Mitenkäs kävelee?

Katsahdan syrjään ja sanon melkein kuiskaten:

— On siis käynyt huonosti...

Marchal synkkenee äkkiä saaden vakavat piirteet.

— Niin, sanon sinulle, että tällä kertaa on kauheata... Barbier on kaatunut.

— Kuulin siitä. Barbier!

— Oli lauantai-ilta kello yksitoista. Silloin se tapahtui. Kranaatti leikkasi puolet hänen selästään kuin partaveitsellä. Besse sai kranaatinsirun läpi mahansa. Barthelemyä ja Baubexia sattui päähän ja kaulaan. Koko yön saimme ryntätä milloin tuonne, milloin tänne juoksuhaudassa välttääksemme kranaattikuuroja. Pikku Godefroyn — tunnethan hänet — katkaisi kranaatti lanteilta kahtia, ja hän tyhjensi silmänräpäyksessä verensä siihen paikkaan aivan kuten tyhjennetään vesisoikko. Niin pieni kuin hän oli, oli kerrassaan ihmeellistä, että hänessä oli niin paljon verta. Se valui ainakin viisikymmentä metriä juoksuhaudassa. Gougnardilta ruhjoutui jalka. Hänessä oli vielä rahtu henkeä jällel k,änu oli vielä rahtu henkeä jälellä, kun hänet kannettiin pois. Nämä sattuivat kuulosteluasemalla. Olin siellä vartiossa heidän kanssaan. Mutta kun tuo kranaatti tuli, olin alhaalla juoksuhaudassa kuullakseni mitä kello oli. Tapasin sitten kiväärini, jonka olin jättänyt paikalleni, kuin voimakkaan käden kahtia taittamana, piippu oli vääntynyt kuin korkkiruuvi ja perä oli pieninä siruina. Haiskahti tuoreelta vereltä, niin että yökötti.

— Ja myös Mondainkin vai kuinka?

— Niin, hänkin, mutta se tapahtui seuraavana aamuna suojahuoneessa, minkä suuri kranaatti luhisti. Mondain lepäsi vuoteellaan ja hänen rintakehänsä painui sisään. Mutta oletteko kuulleet Francosta, joka makasi Mondainin vieressä? Maanvyöry murskasi hänen selkärankansa. Hän saattoi vielä puhua, kun raahasimme hänet esille ja laskimme maahan. "Kuolen", sanoi hän ja kallisti päänsä syrjään, minkä jälkeen heitti henkensä. Vigile oli niinikään mukana; hänellä ei ollut mitään vammaa ruumiissaan, mutta pää oli painunut latteaksi kuin pannukakku ja muokkautunut suunnattoman suureksi. Näin suureksi. Kun katseli häntä siinä mustana ja muodottomana, olisi voinut luulla, että siinä oli vain hänen varjonsa: varjo maassa näyttää välistä sellaiselta, kun liikutaan lyhdyn kera yöllä.

— Vigilehän oli vain lapsi, ja Mondain ja Franco niin laatuunkäypiä ja toverillisia nauhoistaan huolimatta. Meillä on taas useita vanhoja tovereja vähemmän, rakas Marchal.

— Aivan, huokasee Marchal.

Mutta joukko tovereja ryhmittyy hänen ympärilleen, elämöivät ja ovat painiskelevinaan hänen kanssaan. Hän puolustautuu, vastaa heidän juttupuheisiinsa, ja kaikki tyrkkivät toisiaan ja nauravat.

Katseeni siirtyy vuoron perään yhdestä toiseen: nuo kasvot ovat iloisia, ja väsyneen jännityksen, loan ja tomun läpi loistavat ne kuin voitonriemusta. Miten tämä on mahdollista? Jos he olisivat ulkona ensi linjalla voineet saada käsiinsä viiniä, olisin sanonut: Ovat päissään kaikki tyyni!

Katselen yhtä henkiinjääneistä, joka renkuttaa laulua ja heiluttaa ruumistaan tahdissa, kuten husaarit laulussaan; tämä on Vanderborn, rummuttaja.

— Miten iloiselta näytät, Vanderborn.

Puhuteltu, joka on tunnettu tyyniluontoiseksi mieheksi, huutaa korvaani:

— Olen täällä, näetkös! Tällä kertaa ei vielä kajottu minuun.

Ja löylynlyömän rajulla liikkeellä työntää hän minut syrjään. Ymmärrän.

Että nämä ihmiset kaikesta huolimatta saattavat olla iloisia noustessaan ylös helvitistään, johtuu juuri siitä, että todella ovat nousseet. He palaavat takaisin, ovat pelastettuja. Väijyksissä oleva kuolema säästi vieläkin kerran heitä. Vuorojaon perusteella on jokainen komppania etulinjalla joka kuudes viikko. Joka kuudes viikko! Sotilailla on sodassa, olipa kysymys suuremmista taikka pienemmistä asioista, lapsen filosofia: he eivät koskaan näe pitkälle, eivät enempää eteensä kuin ympärilleenkään. He elävät päivän kerrallaan. Tällä hetkellä jokainen on varma saavansa vielä elää vähän aikaa.

Siitä syystä he nyt — huolimatta ruhjovasta väsymyksestä, huolimatta siitä, että vielä ovat verilöylyn roiskimat, missä juuri olivat mukana, huolimatta siitä, että veljiä temmattiin heidän rinnaltaan, huolimatta kaikesta, omasta ymmärryksestäänkin — riemuitsevat, kun saavat vielä elää ja nauttia siitä rajattomasta autuudesta, että saavat liikkua omine jalkoineen.

UMPITAUTI

Toinen osa.

Kirj. tri J. Koski

Umpitaudin seuraava askel on ruuansulatushäiriöt. Paksunsuolen tukkeutuminen ja jätteiden sinne seisahtuminen synnyttää suolistossa myrkyllisiä kaasuja ja ne eivät ummetuksen tähden pääse luonnollisesti haihtumaan, vaan kohoavat ruuansulatuskanavaa ylöspäin. Myöskin nämä kaasut häiritsevät verenkiertokulkua, heikontavat hermoston toimintaa, saavat aikaan epänormaalista sydämen tykintää, synnyttävät päänsärkyä ja myrkyttävät yleensä koko ruumista.

Sitten seuraa maksan vuoro. Tämä tärkeä elin ei ruuansulatuksen heikkenemisen perästä enään jaksa tehdä sitä nesteiden puhdistustyötä, joka sille kuuluisi, nim. estää vahingollisten ainesten tunkeutumista vereen. Myöskin sen sappineste laimenee ja vähenee ja tavallisena tuloksena on maksatauti ja sappikivet y.m. sen tapaiset. Pahanhajuinen henki, tahmettunut kieli, paha maku suussa, mustat renkaat silmien ympärillä, keltainen ihon väri, laiskuus ja ärtyisyys ovat maksa- ja sappitaudin oireita.

Maksan raihnaantumisen perästä joutuvat munuaiset liiallisen työn uhreiksi, ne koettavat parhaansa mukaan puhdistaa verestä sinne aina yhä suuremmassa määrin kerääntyviä myrkkyjä. Munuaisten kautta koettaa nyt ruumis saada toimeen sen aihevaihdoksen ja puhdistustyön, joka tämä edellämainittu elin on syrjäyttänyt ja laiminlyönyt. Vaikka munuaiset työskentelevät ylenmääräisesti, eivät ne jaksa kaikkia näitä myrkyllisiä aineita erittää ja puhdistaa, niitä kerääntyy sinne yhä runsaammassa määrin ja siellä niiden vahingollinen vaikutus on kaikkein suurin. Näiden myrkyllisten vierasaineiden kerääntyminen munuaisiin synnyttää valtimoissa kalkkiutumista ja vesipöhön, joka esiintyy myöskin kasvoissa, erittäinkin silmäluomissa. Turvotus voi asettua myöskin jalkoihin, vatsaan ja selkään, keuhkoihin, sydämeen ja joskus myöskin yli koko ruumiin.

Silloin kun kaikki muut erityselimet on raihnattu tulee sukupuolielimien vuoro. Luonto on osittain yhdistänyt sukupuolielimet erityselimiin. Nyt koettaa painostus ärsyttää ja kiihottaa sukupuolielinten tunteellisia hermoja ja aikaansaada siellä kiihtyneen sukupuolivietin, joka taas hyvin pienessä ajassa kehittyy sukupuoliheikkoudeksi. Sukupuoliheikkous, pahemmin kuin mikään muu tauti, vähentää hiljoilleen, mutta varmasti henkilön elinvoimaa ja tuottaa mielenhäiriöitä muiden tautien ohella. Sukupuolivietti voi olla luonnollinen ainoastaan terveissä henkilöissä ja säilyy luonnollisena, jos pidämme tarkkaa huolta ruuansulatuselimien toiminnasta.

Sukupuolielinten raihnaantuminen kehittää myöskin usein tulehdusta ja ummetusta virtsarakossa ja putkessa, ainoastaan sillä eroituksella, että ummehtuminen täällä ei ole useinkaan suorastaan huomattavissa, vaan se ilmaantuu välillisinä ilmiöinä, niinkuin virtsan värin muutoksina, virtsakivimuodostumina, karvastelevana tunteena virtsaputkessa, muualla ruumiissa päänsärkynä, ihon luonnottomana punotuksena, ihottumina y.m.

Silloin kun erityselimet eivät enään jaksa puhdistaa ja ulostaa verestä erkanevia uloskuluneita soluja, niin täytyy veri niillä vaarallisilla jätteillä, jotka muodostuvat vahingollisiksi myrkyiksi. Sen kiertokulku täten laimenee ja asettaa sydämelle liiallisia ponnistuksia. Tämä sydämen ylimääräinenkin toiminta käy lopulta riittämättömäksi, se ei enään jaksa tarpeellisella voimalla tyhjentää verimääräänsä valtimoihin, siellä syntyy veren tungos, joka käy sydämelle yhä rasittavammaksi, se heikentää sen, voi synnyttää sydämen laajenemisen, sydän vuotoja y.m. sydäntauteja.

Tällä tavalla kehittyy yleinen ruumiin ja elinten heikkous, joka hyvin helposti johtaa tuohon meidän päivinämme niin kovin laajalle levinneeseen keuhkotautiin. Tämän peljättävän taudin ulkonaiset ilmiöt ovat niin monellaiset, että ne eritaudin tapauksissa harvoin ovat toistensa kaltaiset. Varmimpana ulkonaisen tuntomerkkinä kaikilla keuhkotautisilla on sisäänpainunut rinta ja enemmän tai vähemmän auki oleva suu, joka näyttäytyy sairaassa sekä päivisin että öisin hänen maatessaan.

Umpitaudista johtuvat myöskin hermosairaudet. Nykyaikaa voidaan hyvin sattuvasti nimittää hermotautisten aikakaudeksi, sillä se ilmenee melkein jokainoassa kulttuuri-ihmisessä, suuremmassa tai pienemmässä määrässä. Hermotauti on epämääräinen sairaaloisuuden tunne, ilman että sitä sairastava itse voi keksiä siihen syytä ja että hän itse tahtoo tunnustaa itseään sairaaksi. Se ilmenee melkein jokaisessa erilaisissa muodoissa, toisesta se tekee puheliaan ja toisesta taas hyvin vaiteliaan, toista vaivaa unettomuus, toista taas päinvastoin laiskuus ja uneliaisuus, joku on väsymättömän ahkera, joka haluaisi tehdä kaiken maailman työt, toinen taas pitää itseään tarpeettomana elämälle ja hautoo itsemurha-ajatuksia, joku vapisee aina ja toinen on taas aivan hervoton kokonaan, toinen ei voi hallita jäseniään ja toinen taas ei ajatuksiaan.

Nämä kärsimykset häiritsevät enemmän taikka vähemmän ihmistä hänen luonnollisessa toiminnassaan ja joskus ne aikaansaavat heikkomielisyyden tai mielipuolisuuden ilmauksia. Kaikissa näissä tapauksissa olisi erittäin tarkkaa huolta kohdistettava tuohon meille kaikille niin tärkeään ruumiin osaan selkärankaan, joka on hermoston keskusasema. (Selitetään tarkemmin minun Koti-Kiropraktiikka ohjeissani.)

Viisaimmat lääkärit tunnustavat, että kaikki tautimme johtuvat ummetuksesta, mutta ihmiset pitävät sen hyvin vähäpätöisenä tapauksena, pahempia seurauksia tuottamattomana. Se on kyllä totta ettei tämä sairaus pakoita ketään vuoteeseen ja senkin syyn tähden kiinnitetään siihen niin vähän huomiota. Hyvä ruuansulatus joka on riippuvainen säännöllisestä ja luonnollisesta ulostuksesta on terveyden ja ruumiillisen hyvinvoinnin ensimäisiä ehtoja. Ihmisen voima ja tautien vastustuskyky voidaan tarkalleen määritellä näiden elimien toiminnasta. Niiden kuntoisuus on ruumiillisen tasapainomme ja hyvinvointimme ensimäinen ehto ja sen tähden niistä tulisi jokaisen opetella pitämään tarkkaa huolta.

LISÄSI PAINOANSA 13 PAUNALLA

[illegible]

Herra L. R. Taylor, Willow Bend, W. Va., kirjoittaa seuraavasti: "Minä kiitän teitä siitä avusta, jonka olen saanut lääkkeestänne. En ole ainoastaan saanut takaisin terveyttäni, mutta olen myös lisännyt painoani 13 paunalla. Nautin neljättä pullollista Nuga-Tonea. Minä omaan elämäni Nuga-Tonesta ja sen vuoksi minä tunnen itseni hyvin kiitolliseksi."

Lukijamme tulevat tuntemaan Nuga-Tonen vaarattomaksi, voimakkaaksi ja mieluisaksi lääkkeeksi, joka lisää voimaa ja työkykyä, antaa ruokahalua, voimistaa hermostoa, verta ja ruumista nopeasti. Se antaa virkistävän unen, järjestää vatsan ja suoliston toiminnan sekä vahvistaa maksaa. Nuga-Tonen on vakuutettu tyydyttämään sinua tai rahat takaisin. Katso takausta jokaisessa paketissa. Se on suositettu ja taattu ja sitä on myytävänä kaikissa apteekeissa, tai lähettämällä $1.25, niin sitä saa suoraan osotteella: The National Laboratory, 1026 S. Wabash Ave., Chicago, Ill.

Tilatkaa Vapaus, Toveri, Toveritar Eteenpäin, Työmies ja Punikki! Tilatkaa ainoastaan selviä luokkataistelun kannalla olevia sanomalehtiä.

Kansàinvälinen työväen urheiluliike ja vallankumous

(E. Toikan pitämä puhe W. P. S. J. V. & U. L:n voimistelun johtajakurssien lopettajaisjuhlissa New Yorkissa, joulukuun 26 p., 1924.

Työläistoverit!

Koska tämä tilaisuus on meidän, työläisvoimistelijoiden ja urheilijoiden järjestämä, niin on ehkä paikallaan hieman selostaa työväen urheiluliikkeen suhdetta työväenluokan poliittiseen toimintaan eli valtataisteluun.

Useilla tovereilla ja vieläpä huomattavissa puoluetoimissa olevilla toimitsijoilla on vielä sangen ristitaisia käsitteitä urheiluliikkeestä. Hyvin usein väheksytään urheilun merkitystä luokkataistelussa ja puhutaan urheilun puolueettomuudesta huolimatta siitä, vaikka Kolmas Kansainvälinen on pitänyt työväen urheiluliikettä siksi tärkeänä, että on käsitellyt kysymystä kongresseissaan, sekä on avustanut Punaisen Urheilukansainvälisen perustamista. Mutta, saadaksemme mahdollisimman eheän käsityksen urheilun merkityksestä luokkataistelussa on hyödyllistä tehdä pieni tarkistelu vastustajiemme — porvarien — käsityksiin urheilun merkityksestä taistelussa työväenluokkaa vastaan. Tässä tarkoituksessa esitän teille Amerikan porvarillisen urheiluliiton — American Amateur Athletic Union — presidentin Mr. Murray Hulbert'in, joka samalla myöskin sattumalta on New Yorkin kaupungin valtuuston presidentti ja joka ei itse ole koskaan urheillut, jotenka hän ei ole sen takia innostunut puustaamaan urheilua teollisuuksissa. Newyorkilainen sanomalehti The World julkaisi sunnuntaina, jouluk. 14 p. 1924, Murray Hulbert'in lausuntoja, joita hän oli tehnyt lehden raporteerin häntä haastatellessa urheilun merkityksestä teollisuuslaitoksissa. Hulbert lausui: "Mitä minä tahdon nähdä on sama huomio urheilulle teollisuuksissa kuin yliopistoissa ja kouluissakin. — Minä koetan innostaa suurten teollisuuksien päälliköitä ideaan urheiluvälineiden ja mahdollisuuksien hankkimiseksi työläisilleen, niinkuin koulut ja yliopistot tekevät. **Tästä ei yksistään tulisi olemaan hyötyä työläisille, vaan tulisi siitä myöskin olemaan suuri hyöty teollisuudelle.** Teollisuuksissa tänä päivänä käytetään paljon koneiden apua. Se on lyhentänyt työaikaa ja voi lyhentää vielä lisää. **Työläisillä on nyt enempi vapaa-aikaa kuin ennen.** Sitten, sillä heidän työskentelynsä saattaa olla enempi yksitoikkoista, vaikkakin lyhemmän ajan päivästä ja eivät he saa siitä sellaista fyysillistä harjoitusta kun he tarvitsevat. Urheilujärjestöt muiden järjestöjen työskentelyn kanssa yhtäläistettynä herättävät huomiota, edistävät ruumiillista ja henkistä hyvinvointia ja seuraus on parempi työ. **Sen lisäksi se tulee saamaan suuria aikaan työläisten moraalille. Kilpailijat eivät tulisi yksistään hyötymään; toisetkin alkavat pian puustaamaan järjestöään ja niin ollen innostus ja uskollisuus varmasti lisääntyvät.** Minä aloin ryntäykseni Pittsburgissa viime viikolla. Valitsin Pittsburgin siksi, että se on ehkä suurin teollisuuskeskus. — Teollisuuksien johtajat, joidenka kanssa neuvottelin, innostuivat heti paikalla. Minun ajatukseni on jos se saa kannatusta, että useammat isoimmista teollisuuksista rakentavat urheilukenttiä tehtaittensa yhteyteen, perustavat liittoja ja yhtyvät American Amateur Unioon; lupaavat palkintoja ja rakentavat oikean urheilusysteemin — sellaisen kuin nyt jo on olemassa kouluissa ja yliopistoissa. — Teollisuus, joka tekisi samoin olisi linjassa ison liikkeen kanssa ja ei ainoastaan antaisi työläisilleen tilaisuutta, vaan tavallaan ottaa ne liikekumppanuuteensa ja **se menee pitkälti rauhattomuuden poistamiseksi, joka ilmenee Amerikassa tänä päivänä ja yhtenään kasvattaa kaikenlaisia ismeja."** (Bolsevihmi, kommunismi, anarkismi y.m. — Alleviivaukset minun.)

Siis porvaristo näkee urheilussa sen aseen, jonka avulla heille on mahdollista saada työläiset käyttämään vapaa aikansa niin, että ei kapinallisuuteen ole aikaa. Eivätkä työläiset myöskään jouda silloin ajattelemaan yhteiskunnallista asemaansa ja niin ollen voi tehtaan omistaja kehittää joidenkin urheilutähtiensä moraalin sellaiseksi, että se on valmis tekemään vaikka minkälaisia kätyrin palveluksia isänmaalleen toisia työläistoverejaan vastaan. Etenkin lakkotapauksissa on työnantajalle edullista saada käyttää suosimiaan urheilukuninkaitaan hurttien tehtävissä, sillä onhan hän antanut jo ennemmin niille tilaisuuden kehittää voimiaan siihen tarkoitukseen.

Onko työläisillä mitään opittavana luokkavihollistensa toiminnasta?

Kun kerran porvaristo käyttää urheilua aseena valtansa lujittamisessa, niin miksikä emme me työläiset tee samoin? Emmekö me voi myöskin käyttää urheilua aseena työläisnuorison vaikutuspiiriimme vetämiseksi ja sitä tietä agitatsionin kautta saada heidät tukemaan työväenluokan vallankumouksellista taistelua? Voimme. Mutta meidän ei tule antaa urheiluliikkeemme kehittyä sellaiseksi kun on porvarillinen urheiluliike. Meidän tulee muodostaa urheilumme työväenluokan luokkaetuja vastaavaksi. Että pääsisimme paremmin selville, niin porvarillisen kuin työväen urheiluliikkeenkin rakenteesta, niin rinnastan ne, sitten nähdään ero niiden välillä.

Porvarisurheilun ja työläisurheilun välinen ero.

Porvaristo urheilulla samoin kuin kaikilla muillakin keinoilla koettaa istuttaa työläisiin individualistisia käsitteitä ja siksi onkin porvarillisessa urheiluliikkeessä kiinnitetty huomio muutamien tähtiurheilijoiden kehittämiseen. Näitä tähtiurheilijoita sitten jumaloidaan ja kiihotetaan kaikilla keinoilla saavuttamaan ennätyksiä ja huipputuloksia. Usein yhdestä huippu-urheilijasta kirjotetaan porvarilehdissä sivumääriä. Ja jos on kysymyksessä amatööri niin on hänelle helppo toimi taattu ja jos taas on ammattilainen, niin maksetaan hänelle huikeita summia. Kaikella tuolla tietysti on joku tarkoitus. Tarkoitus on ensiksikin saada vähemmän huomattuja urheilijoita jumaloimaan parempiaan ja ponnistelemaan saavuttaakseen itse samanlaisia tuloksia. Seuraus on hulluuteen saakka ulottuva kiihko eli urheiluhulluus, joka syrjäyttää kaikki muut asiat urheilijain mielestä. Sitten vielä on porvarillinen urheiluväline, jonka avulla jotkut voivat kasata satunnaisia rikkauksia yleisöltä, joka on saatu urheiluhulluksi.

Työväen urhieluliike taas perustuu joukkoihin. Koetetaan saada mahdollisimman suuret työläisjoukot vedetyksi työväen urheiluseuroihin ja huippu-urheilua pidetään toisarvoisena seikkana. Työväen urheiluliikkeen pyrkimyksenä täytyy olla yhä enemmän joukkue-urheilun ja voimistelun kehittäminen työväenluokan fyysillisesti kunnostamiseksi kestämään taistelussa sortajiaan vastaan.

Kaksi työväen urheilukansainvälistä.

Europan maissa on jo huomattu työläistenkin urheiluliikkeen tarpeellisuus ja ne etuisuudet, joita siitä saadaan. Siksipä onkin useissa eri maissa olemassa voimakkaita työväen urheilujärjestöjä ja onpa olemassa kaksi työväen urheilukansainvälistä: Lucernen Urheilukansainvälinen, joka on vanhin ja Punainen Urheilukansainvälinen, joka on jäsenluvultaan suurin. Mutta kun kerran on olemassa kaksi työväen urheilukansainvälistä, niin on tarpeellista tietää syyt siihen ja mitä eroa on niiden kummankin toiminnalla. Siis otamme Lucernen Urheilukansainvälisen ensiksi tarkistettavaksi ja sitten rinnastamme P. U. Kä. Ensiksikin onko L. U. K. todellinen työväenluokan tarpeita vastaava laitos? Ei; vaan on se sosialidemokratian aseenkantaja, jonka päävoima on Saksassa. Siihen kuuluu 1,300,000 jäsentä 17 eri kansasta. L. U. K. ei ole vielä vapautunut kansallishengestä, sillä onhan sillä esimerkiksi Ranskassa ja Böömissä kaksi jäsenliittoa, jotka ovat kansallisuussyistä vihamielisiä keskenään; Saksassa ja Belgiassa menevät sen jäsenet isänmaanrakkaudessa yhtä pitkälle kuin kunnon sosialidemokraatin tuleekin, nimittäin pitävät "isänmaastaan" huolta "vihollisen" hyökkäyksiä vastaan. Äskettäin julkaisi L. U. K. kutsun olympialaisiin kisoihin, joita se nimittää koko maailman työläisten olympialaisiksi. Kuitenkin on se kieltänyt Punaiselta Urheilukansainväliseltä osanotto-oikeuden niihin, sulkien pois noin 3—4 miljoonan työläisurheilijaa 20 eri maasta. Tämä kaikki tapahtui huolimatta siitä, että P. U. K. oli useita kertoja esittänyt työläisurheilijain yhteisen rintaman rakentamista, joihin L. U. K. sosialislidemokraatinen johto on vastannut, että yhtykää jäseneksi L. U. K. ja hyväksykää sen toimintatavat ja periaatteet, jotka poliittisesti ovat sosialidemokraatisia. Se puhuu militarismin ja sen seurauksen, sodan hävittämisestä pikkuporvarillisen pasifismin avulla, joka jo Europan sodan jälkeisissä vallankumoustaisteluissa osoittautui vahingolliseksi työväenluokalle. Urheilu tavoissa jäljittelee L. U. K. porvareja, kuten se itsekin julistuksessaan toteaa. Olympialaiskutsussaan se sanoo, että haluamme näyttää maailmalle, että emme ole vastustajiamme huonompia eri urheilun aloilla. Tahtoo sanoa, että ovat kyenneet kehittämään porvarillisten huippuurheilijoiden veroisia tähtiä.

Punainen Urheilukansainvälinen, joka kulkee käsikädessä työväenluokan oikeuksien puolesta, on järjestö, jonka tarkoitus on tehdä jäsenistään terveitä ja voimakkaita fyysillisesti sekä henkisesti. Se julistaa, että työväenluokka voi vapauttaa itsensä vain proletariaatin vallankumouksen kautta ja siinä mielessä se koettaakin vetää työläisurheilijoita luokkataistelun tielle. Vaikkakin se on hengeltään kommunistinen niin on se valmis ottamaan ei kommunistisia aineksia jäsenyyteensä ja sitten opastaa ne oikealle linjalle. Äskettäin pidettiin P.U.K. kolmas kongressi, joka antoi julistuksen työläisurheilijoille, jossa m. m. sanotaan: "**Proletariaatin täytyy myöskin järjestäytyä luokkataistelun merkeissä voimistelun alalla ja täytyy katkaista kaikki yhteys porvarillisten järjestöjen ja porvarillisen aatemaailman kanssa.** Luulen, että valinta on helppo tehdä näiden kahden välillä, sillä ne molemmat tulkitsevat kyllin selvästi kantansa.

Kommunistipuolueiden suhde työväen urheiluliikkeeseen.

Kuten jo alussa mainitsin, on Kominterni keskustellut ja päättänyt Urheilukysymyksestä. Luen teille kohtia viidennen kongressin tekemästä päätöksestä urheilukysymyksestä. Tämä päätös oli julaistuna lehdissämme lokakuun ajalla. Erikoisesti haluan huomauttaa puolueen jäsenille ja toimitsijoille, että ottavat nämä päätökset huomioon, sillä niissä selvästi ilmenee kommunistipuolueiden tehtävät työväen urheiluliikkeessä:

"1. Urheilulla ja voimistelulla on tätä nykyä sangen tärkeä osa kaikissa maissa. Porvaristo käyttää voimistelu- ja urheiluseuroja omiin luokkatarkoituksiinsa ja tukee porvarillisia ja valtion urheiluliikkeitä kaikilla käytettävissä olevilla keinoillaan.

Porvarillisissa urheiluseuroissa, jotka ovat pelkkiä luokkajärjestöjä, on vielä paljon työläisainesta. Porvarillisten järjestöjen päätarkoituksena on harjoittaa nuorisoa porvarilliseen armeijaan ja herättää nuorisossa natsionalismi- ja yltiöisänmaallisuustunnetta erikoisilla opetusmenetelmillä, voidakseen käyttää nuorisoa proletariaattia vastaan. Fasictiliike on voinut käyttää näitä järjestöjä sotilaallisina varajoukkoina.

3. Menestyksellisen vallankumouksellisen luokkataistelun alkeellisena ehtona on se, että proletariaatti on ruumiillisesti kykenevää. Sen vuoksi on yleensä luokkataistelun etujen mukaista se, että kommunistipuolueet yhdessä kommunististen nuorisojärjestöjen ja unioiden kanssa antavat huomiota urheilulle ja voimistelulle, käyttäen näitä liikkeitä vallankumouksellisiin tarkoituksiin.

Viides kongressi painokkaasti selittää, että työskentely tällä alalla on mitä suurimmasta merkityksestä ja saattaa seuraavat ohjeet kommunistipuolueiden ohjeiksi:

a) Niissä maissa, joissa ei ole olemassa työläisten urheilu- ja voimisteluseuroja, kommunistipuolueiden on tuettava niiden luomista. Kommunistien on järjestettävä työläisten oppositsioniryhmiä porvarillisiin järjestöihin siinä tarkoituksessa, että saadaan luoduksi työläisten itsenäisiä urheiluseuroja, heidän on painostettava sitä että työläiset eroavat porvarillisista seuroista ja on tehtävä propagandaa työläisnuorison liittymiseksi työläisten itsenäisiin urheilujärjestöihin.

e) Työläisten urheilu- ja voimisteluseurat ovat mitä suurimmasta merkityksestä köyhälistön taistelulle yleensä. Ne ovat omiaan opettamaan työläisnuorisolle kuria, tehoisuutta ja taistelukykyä. Sen kautta ne edistävät vallankumousvoimien muodostamista ja niitä on sellaisina kommunistipuolueen käytettävä.

4) On tuettava vallankumouksellisten ainesten taistelua Lucernen Työläisten Urheilu-Internationalen reformistista taktiikkaa vastaan ja on kannatettava Punaista Urheilu-Internationalea. Sellaisia pyrkimyksiä on vastustettava, joiden tarkoituksena on aiheuttaa hajaannusta ja muodostaa puhtaasti kommunistisia seuroja. Päättävästi on tuomittava sellainen käsitys, että työläisten urheilu- ja voimistelujärjestöt täyttäisivät poliittisen järjestön tilan. Kommunistisen sanomalehdistön on käytettävä urheiluosastoaan pääasiallisesti työläisten urheilun hyväksi.

Kommunistit taistelevat sen puolesta että aikaan saadaan ja yllä pidetään yhtenäistä työläisten urheilu- ja voimisteluliikettä sekä kansallisessa että kansainvälisessä mittakaavassa.

Viides kongressi velvoittaa toimeenpanevan komitean antamaan huomiota kansainväliselle urheiluliikkeelle ja työskentelemään sen edistämiseksi.

Työläisurheilu Yhdysvalloissa.

Nyt kun olemme saaneet selvän tehtävistämme urheiluliikkeessä, niin voimme tehdä katsauksen työläisurheiluun tässä maassa sikäli kun sitä on ilmennyt.

Ensimäisenä työväen urheiluliikkeenä voimme pitää ennen sisällissotaa perustetut saksalaiset Turnverein seurat, jotka muodostivat Sozialistischer Turnerbund'n, joka perustettiin 1850 luvulla ja joka tappeli orjuutta vastaan. Olivatpa sen jäsenet asekädessä pohjoisvaltioiden armeijassa vapauttamassa neekeriorjia. Sittemmin jälkeen sisällissodan alkoivat seurojen jäsenet päästä hieman parempiosaisiksi ja sitä mukaa taantuivat sekä hylkäsivät sosialistisen nimensäkin. Nykyäänkin on tuo sama järjestö olemassa mutta se ei ole muuta kuin pikkuporvarillinen laitos, joka ohjelmassaan mainitsee luokkien olemassaolosta, vaan ei mitään keinoa luokattomaan yhteiskuntaan pääsemiseksi. Se tunnetaan nimellä The North American Turnerbund.

Sitten voimme mainita meidän Suomalaisten Urheiluliiton joka perustettiin 1908 Massan valtion voimistelu- ja urheiluseurojen toimesta, sittemmin ovat siihen yhtyneet New Yorkin ja Oihon alueiden seurat ja aivan äskettäin Illinoisin alueen seurat. Liittomme toiminta ei alkujaan eronnut porvarillisen urheiluliikkeen toiminnasta muussa kuin siinä, että sen jäsenet olivat työläisiä yksistään. Mitään rajoituksia ei ollut. Vasta 1918 alettiin puhua porvarillisissa kilpailuissa kilpailemisen kieltämisestä, joka on tullut päätökseksi. Aivan viime vuosina on tehty alotteita yhä suuremmassa määrässä todelliseen työväenurheiluliikkeen luomiseksi, jolla ei olisi liiaksi porvarillisia muotoja. Emme kuitenkaan ole vielä onnistuneet täyttämään kaikkia työläisurheilun tarpeita, mutta toivomme sinne asteettain tultavan. Kaikesta tästä eteenpäin menosta on ollut seurauksena parikin eri hajaannusta, mutta ne olemme kyenneet unohtamaan ja niiden jäljet korjaamaan.

On ehkä ollut multakin työläisseuroja kuten böömiläisiä y.m. mutta niiden toiminnasta emme tiedä kertoa erikseen. Käsittelemme niiden toimintaa tuonnempana Workers' Sport Alliancen toiminnan yhteydessä, jonka toimintaa nyt hieman selostan.

Workers Sport Alliance.

Workers Sport Alliance on ollut olemassa vasta vajaan vuoden ja on sen perustamisessa ollut suuri osa meidän Liitollamme ja czechoslovakialaisella voimisteluseuralla New Yorkissa. Nyt siihen jo kuuluu noin 30 seuraa viidestä eri kansallisuudesta. Workers' Sport Alliancen tarkoitus on saada Amerikan työläisnuoriso P.U.K. ohjeiden mukaisesti toimimaan työläisurheilun tarkoituksien edistämiseksi ja sitä tietä kommunistisen toiminnan piiriin. W.S.A. oli edustettuna P.U.K. kolmannessa kongressissa lokakuulla ja on ainoa järjestö, joka toimii P.U.K. tunnetuksi tekemiseksi tässä maassa.

Että saataisiin W.S.A. mahtavaksi joukkoliitoksi, niin on jokaisen työläisurheilijan, joka pitää itseään kommunistina, ruvettava toimimaan sen rakentamiseksi. Ennemmin olemme jo huomanneet kuinka porvaristo suunnittelee urheiluliikkeen levittämistä tehtaisiin. Siis, on meidän osattava keksiä keinoja noiden tehtaisiin perustettavien seurojen valtaamiseksi oman asiamme puolelle. Meidän ei pidä vastustaa voimistelua ja urheilua tehtaissa vaan on meidän selostettava mihinkä tarkoitukseen porvaristo aikoo käyttää niitä, ja kehoitettava heitä vaatimaan, että kaikille tehtaan työläisille myönnetään työajalla lomaa voimistelua ja urheilua varten ja että työläiset saavat itse määrätä seuransa asiat. Heitä on kehoitettava yhtymään W.S.A.

Näin toimien olemme tilaisuudessa vetämään urheiluliikkeenkin tukemaan työväenluokan puolta taistelurintamasta ja kaikkia mahdollisia toiminta-aloja hyväksemme käyttäen kuljemme kohti yhteiskunnallista vallankumousta ja **kommunistista yhteiskuntaa.**

KALEVA SUOMALAINEN APTEEKI

Kaikki meidän suomalaiset kotilääkkeemme ovat valmistettu Suomen yliopistossa käytännössä olevain oppikirjain mukaan, sekä K. G. K. Nyman'in erikoiskatsannon alaisina. Me käytämme ainoastaan parhaita rohtoja valmistukseemme.

KUMMITAVAROITA

Kuumavesipussia, hinta $1.25 $2.00, $3.00, $4.00 ja $5.00
Kuumavesipussin letkuja, hinta $1.00
Ruiskuja naisille, hinta $3.50
Ruiskuja miehille, hinta $1.00
Ruiskuja lapsille, hinta .35
Korvaruiskuja, hinta .... .35
Nenäruiskuja, hinta .... .35
Varmuusesineitä naisille, hinta $3.50
Varmuusesineitä miehille, hinta ....$3.00 tus.
y.m., y.m.
Kääreitä, Plaastaria,
Haavapumpulia 25c, 40c, 75c, $1.50.
Haavakääreitä 1' 20c, 2' 25c
Exemasalvaa, hinta 75c

Hoffmanin tippoja, sydänaluskipuun ....50c ja $1.00
Selkäplaastaria .... .35
Rintaplaastaria .... .50
Munuaisplaastaria .... .50
Eetteritärpättiä, yskään ja hengenahdistukseen .50
Halvausvettä, hinta .... .50
Hiusöljyä, hinta .... .50
Hammastippoja, hinta.... .25
Hammaskittiä, hinta .... .10
Hammasharjoja, hinta 25c, 40c, 50c ja 75c.
Hemoroidesalvaa, hinta 75c
Hajupihkaa, hinta 25c unssi
Intinlinjamenttiä, hinta .50
Snellmanin koliikkitippoja .50
Kamferttiviinaa, hinta .... .50
Kamferttiöljyä, hinta .... .50
Emätippoja, koliikkiin ja sydänaluskipuun, hinta .50

Hammaspulveria, 25c ja 50c
Ihosalvaa, hinta .... .35
Kamferttia, kuivaa 25c unssi
Kamferttilinjamenttia .... .50
Kummiplaastaria .... .25
Kolmenlaisia tippoja .... .50
Luulinjamenttia .... .50
Nervin tippoja .... .50
Parranajosaippuoita .... .50
Päänkivistyspulveria .... .50
Pilsöljyä .... .50
Puunöljyä .... .50
Puhdasta Norjan kalanmaksaöljyä, hinta ....50c ja $.100
Prinssintippoja .... .50
Preserveeraavia tippoja .50
Riigapalsamia .... .50
Silmävettä .... .60
Silmäsalvaa .... .50
Suu- ja hammasvettä .... .50

TILATKAA meiltä lääkeluettelo. Meillä on saatavana kaikkia Suomen, Canadan ja Amerikan lääkkeitä, kummitavaroita, maskeerausmaaleja y. m. Me maksamme postirahan kaikista $5.00 tai sitä isommista tilauksista. — Erikoislääkeluettelot asiamiehille.

KALEVA APTEEKI

K. G. K. NYMAN, Omistaja.
Suomessa ja Canadassa tutkinnon suorittanut apteekkari.
PORT ARTHUR, Ont.

Kuka oli Petkovin murhaaja?

Bulgarian murhahallituksen menettelytavoista antaa selvän kuvan talonpoikaispuolueeseen kuuluvan parlamenttiedustajan Petkovin murhajuttu. Hänet eräs poliisiagentti murhasi Sofian kadulla. Murhan johdosta nostetussa oikeudenkäynnissä kuulusteltiin neljättäkymmentä todistajaa, joissa oli maan valtiollisessa elämässä tunnettuja henkilöitä sekä myös murhatun Petkovin äiti. Viimemainittu todisti, että hänen poikavainajaansa oli uhattu kuolemalla heti kesäkuun tapausten jälkeen 1923. Petkov oli ensin luullut, että makedonialainen järjestö oli hänet kuolemaantuominnut, ja äiti oli sentakia kirjeellisesti kysynyt makedonialaisen järjestön päämieheltä Alexandrovilta, oliko todella niin tapahtunut. Alexandrov oli vastannut, että makedonialainen järjestö ei ollut Petkoville mitään tuomiota langettanut, koska hän ei ollut millään tavoin rikkonut järjestöä vastaan.

Myöhemmin oli Petkov saanut selville, että hänet oli tuominnut kuolemaan upseeriliitto (joka laiton fascistiterroristinen järjestön on Zankovin hallituksen päätuki), ja oli se tuomiostaan hänelle kirjeellisesti ilmottanutkin. Petkovin äiti oli vaikutusvaltaisten sukulaistensa välityksellä koettanut hankkia pojalleen passia, että hän pääsisi ulkomaille ja siten pelastaisi henkensä. Mutta hallituksen sisäministeri jyrkästi kielsi Petkovilta passin. Kohta sen jälestä sitte Potkov avoimella kadulla murhattiin.

Äiti lopetti todistuksensa seuraavin sanoin: "Minun nähdäkseni ei syytetty poliisiagentti Karkalaschev ole poikani murhaaja. Hallitus ja upseeriliitto, jonka johtavat jäsenet ovat hallituksen ministereinä, ne murhasivat poikani. Se seikka, ettei poikani vaimon ja minun annettu pitää messua murhapaikalla; se seikka, että kun murhatapauksessa parlamentissa ilmotettiin, ei jäsenten annettu seisoalleennousten osottaa uhrille viimeistä kunnioitustaan, ja vihdoin se seikka, ettei minun, päätodistajan, millään ehdolla tahdottu antaa tulla Bulgariaan ollakseni läsnä oikeudentutkinnossa — nämä kaikki mitä selvimmin todistavat, että hallitus se oli todellinen syyllinen poikani murhaan".

Nämä Petkovin äidin tekemät paljastukset muodostavat tuhoisan syytöksen Zankovin fascistihallitusta vastaan. Petkovin murhaaja poliisiagentti Karkalaschev tosin tuomittiin kuolemaan, mutta tuon tuomion olisi ollut saapa todellinen syyllinen, Zankovin hallitus.

TYÖVÄENTALO PALANUT ANTREASSA

Tapaninpäivän aamuna syttyi Antrean Koljolan työväenyhdistyksen talo palamaan, palaen perustuksiaan myöten. Syyt tulen irtipääsemiseen ovat toistaiseksi hämärän peitossa. K. T:n kertoman mukaan epäillään murhapolton olevan kysymyksessä. Talolla oli edellisenä iltana ollut t.y:n kuusijuhla, joka oli loppunut jo klo 8 illalla. Vahtimestarin tarkastaessa klo 10 tienoilla talon, ei siellä mitään ollut havaittavissa. Kello 3 ajoissa kuitenkin huomattiin tulen olevan näyttämön puolella valloillaan niin suuressa määrässä, että kaikki pelastusyritykset olivat turhat.

Talo, jonka todellinen arvo oli n. 100,000 mk., oli vakuutettu irtaimistoineen vain 45,000 markasta, joten vahingot yhdistykselle ovat suuret. Tulipalossa tuhoutuivat myöskin vahtimestari Luukkosen tavarat kokonaisuudessaan, aiheuttaen hänellekin useiden tuhansien markkojen vahingon.

Soo, Ont., Ilmoituksia

French Ivory ja Koristekirjotuspaperi
ovat sopivia joululahjoiksi.
NUTSONS DRUG STORE,
Cor. Gore & Albert Sts. SAULT STE. MARIE, ONT.

SAULT STE MARIEN SUOMALAISET OSTAKAA LEIPÄNNE
ANGILAN LEIPURILIIKKEESTA
27 ALBERT ST. EAST. — PHONE 1230—J.
Tilaukset toimitetaan nopeaan. — Kirjeosote (FINNISH BAKERY

J. A. MacInnes, B.A. W.H.C. Brien
MacINNES & BRIEN
Lakimiehet, Asianajajat, Notoriot
363 Queen Str.,
Sault Ste. Marie, Ontario
Konttori vastapäätä Sault Streettiä
Rahaa lainataan halvimmalla korolla

Charlie Häyrinen
AUTONAJURILIIKE
Phone 1157
354 Albert St. W. Soo, Ont.

Täydellisen kurssin suorittanut
Hieroja ja Sairasvoimistelija
K. A. LEINO,
336 Albert St., Soo, Ont., Can.
Huom.! 10 vuoden kokemus sairaala- ja yksityishierojana.

BARNES DRUG CO.
Suomalainen Ulkolähetys apteekki
Canadan Soossa
Ainoa Soossa oleva apteekki, joka ilmottaa Vapaudessa.

SAULT STE MARIEN
Suomalainen Osuuskauppa
välittää kaikenlaista ensiluokan ruokatavaraa sekä kaikenlaista eläinten rehua. Linjalla olijat tehkää ostoksenne osuuskaupasta.
369 Wellinghton St., West. Ont., Can. — Telefooni 1810 F.

McFadden & McMillan
Asianajajat, lakimiehet, notariot y. m.
Konttori:
SAULT STE. MARIE, ONT.
Uriah McFadden, K. C.
E. V. McMillan.

Gore St. Apteekki
Lääkkeitä, toilettitarpeita, sikaareja ja sigaretteja.
Lääkäri palveluksessa.
Me valmistamme je kehitämme filmejä 24 tunnin sisällä.
Suomalainen kauppa-apulainen.
H. S. Boehmer
Kemisti ja Apteekkari.
SAULT STE MARIE, ONTARIO

SUOMI CAFE
332 Albert St. West, Soo, Ont.
Ruokaa ja kahvia saatavana aterioittain ja päivittäin.
Auki kello 6 aam.—11 illalla.
RICHARD WALDEN.

Hyvää kengän korjausta varten koettakaa
HAPID SHOE SHOP
Käsin valmistettuja kenkiä.
E. E. NELSON.
108 Gore St. Sault Ste. Marie, Ont.

Leipää
ja leivoksia tarjoamme summissa ja vähittäin kovaa leipää ja korppuja lähetetään pyydettäessä.
STEELTON BAKERY
Puhelin 739 J.
Matti Ketola.
304 Wellington St. W. Soo, Ont.

ERIKOINEN HUOMIO ANNETAAN SUOMALAISILLE
Dr. A. B. WEST
Selkärankatohtori
Tarkastetaan X-sähkösädekoneella.
217 Gloucester St. Soo, Ont.
— Phone 1306 —
Kymmenen vuoden kokemus suomalaisten keskuudessa.

"Kirja joka on hintansa arvoinen"

HALOSEN

Englantilais-Suomalainen Sanakirja

On nyt valmis. Hinta $2.65

Meillä on myöskin varastossa joku määrä Raivaajan kustantamaa Nuortevan Sanakirjaa, joka on ilmestynyt noin lähemmäs kymmenen vuotta takaperin ja jonka Raivaaja on nähnyt hyväksi myydä, tämän uuden Sanakirjan ilmestyttyä, huomattavalla hinnan alennuksella. Tehdäksemme oikeutta sanakirjojen käyttäjille, sekä myöskin näille sanakirjoille, olemme me päättäneet seurata Raivaajan esimerkkiä alentamalla myöskin Nuortevan sanakirjan hintaa ja myymme jäljellä olevan varastomme, niin kuan kuin sitä riittää

$1.75

Arvostellessamme uutta HALOSEN toimittamaa ENGLANTILAIS-SUOMALAISTA SANAKIRJAA, riittää kun tiedämme, että tov. Halosen kielitaitoa tarvittiin (lähemmäs 10 vuotta takaperin) tekemään välttämättömät korjaukset tässä aijemmin tunnetussa Nuortevan sanakirjassa. Oletamme hänen kielitaitonsa senjälkeen huomattavasti vielä parantuneen, joten nyt voimme tarjota sanakirjojen käyttäjille täydellisimmän ja parhaimman, mitä tähän mennessä on koskaan ollut saatavissa.

Pyytäkää asiamiehiltämme nähdäksenne kumpaakin näistä sanakirjoista ja huolellisesti tarkastettuanne, voitte tästä seikasta itse tulla vakuutetuksi ja tehdä valinnanne sen mukaan.

Käyttäkää ainoastaan kahta luotettavaa sanakirjaa, nimittäin:

Alanteen Suomalais-Englantilainen Snakirja, hinta $8.50.

Halosen Englantilais-Suomalainen Sanakirja, hinta $2.65.

VAPAUDEN KIRJAKAUPPA

Box 69, Sudbury, Ont.

Työn Kalenteri

Vapauden asiamiehet! Rientäkääpä tilaamaan tätä arvokasta kalenteria. Sitä on vielä useita satoja kappaleita saatavissa.

Tässä kalenterissa on, muun hyvyytensä lisäksi, tavallinen almanakka osasto, johon on merkitty päivät ja kuukaudet samalla tavalla kuin tavallisiin Suomen valtion almanakkoihin. Sitten on tärkeitä tietoja sangen monilta elämän aloilta ja tämän lisäksi sekä tieteellistä että helpompaa lukemista. J ose että kalenterissa on lähes parisataa sivua osottaa että siihen on saatu mahtumaan huomattavat määrät luettavaa ja opettavaa tekstiä.

Tämä kalenteri on siksi hyvä teos että olisi synti jättää sitä hyllyille makaamaan. Siksipä kehotammekin kaikkia hyvän kirjallisuuden harrastajia tekemään tilauksensa tälle kalenterille joutuin. Sen arvo on yhtä hyvä joulun jälestä kuin ennenkin joulua.

Ja juuri sen tähden että tämä julkaisu on erinomainen ja myöskin sentähden että sen levittämisellä tuetaan Suomen puoluelehteä, tullaan se mitä on joulun jälestä myymättä, lähettämään asiamiehille sillä vakavalla tarkotuksella että sitä jokainen kappale tulee myydyksi. Koettakaa siis tehdä tilaukset nopeasti ettei tarvitse tilaamatta kenellekään lähettää.

Toveruudella

VAPAUDEN KONTTORI.

Box 69, SUDBURY, ONT.

Alkan lohikäärme

Kertomus kuningasvallan synnystä

Kirj. Anatole France.

Muinaisessa Pingviniassa eli kerran keinokas mies nimeltä Kraakki, joka vaihtoi metsästäjän- ja kalastajanammattinsa toiseen tuottavampaan: hän muutti asumaan erääseen luolaan Varjo-joen koisesti pelkäsi, koska muka, kuolleet kummittelivat siellä; hän sonnustautui lohikäärmeeksi, varustautuen sarvilla, pitkällä pyrstöllä y.m.s., ja ryösteli siinä hahmossa seudun väestöltä omaisuutta, jopa lapsiakin, jotka pakotti palvelijoikseen. Pingvinian kauncin, mutta todennäköisesti samalla kevytkenkäisin nainen Orberose meni tämän sankarin puolisoksi, ja hänen luultiin kuten kadonneiden lasten olevan lohikäärmeen kidassa, vaikka hän olikin valtiattarena Kraakin "linnassa", josta tuon tuostakin livahti Kraakin tietämättä rakkausseikkailuilleen. Eräällä sellaisella retkellä hän sai kuulla, kuinka lohikäärme aiottiin pyydystää puhtaan neitsyen avulla. Kauhun valtaama Pingvinia näet ryhtyi jos jolhinkin keinoihin lohikäärmettä vastaan — uskalsivatpa eräät huimapäät hyökätä sen kimppuunkin kerran. Sitten tapahtui seuraavaa:

Sinä päivänä palasi Kraakki tavallista aikaisemmin luolaansa. Hän tempaisi päästään hylkeennahkaisen kypärinsä, jossa törrötti kaksi sonninsarvea ja jonka kasvoaukko oli varustettu hirmuisilla torahampailla. Hän heitti pöydälle kintaansa, joiden sormien päissä oli kamalat, vesilintujen nokista tehdyt kynnet. Hän päästi vyönsä, josta roikkui pitkä, vihreä ja mutkissa poimutteleva pyrstö. Sitten käski hän kanuspoikansa, Elon vetämään hänen jalastaan saappaat, ja kun työ ei käynyt lapselta kyllin nopeasti, lennätti hän Elon potkulla luolan toiseen seinään.

Kraakki ei edes vilkaissut kauniiseen Orberose'iin, joka kehräsi villoja; hän asettui lieden luo, jossa varhaillaan paistui lammas ja muri-:

"Kelvottomat pingviinit!... Ei ole surkeampaa alaa kuin tämä lohikäärmeen virka."

"Mitä herrani lausui?" kysyi kaunis Orberose.

"Ne eivät minua enää pelkää", jatko Kraakki. "Ennen ne lähtivät minut nähdessään heti livettiin. Minä pistelin kanaa ja kania pussiini; minä ajoin kotiin karjalaumaa, lampaita ja sikoja, lehmiä ja härkiä. Nyt ovat talonpojan-tolvanat vahvissa. Anisin kylässä jahtasivat talonpojat äsken minua riihivarstoilla, viikatteilla ja terävillä hangoilla, minun täytyi jättää kanat ja kaniinit, siepata pyrstö käsivarreleni ja pötkiä pakoon minkä kerkisin. Kysynpä nyt, sopiiko kappadokialaisen lohikäärmeen arvolle juosta karkuun kuin varas, pyrstö kainalossa? Sellainen haitta minulla oli harjastani, sarvista, kynsistä, torahampaista ja suomuksista, että tuskin pelastuin erään kollon käsistä, joka töyhäisi taikkonsa puoli tuumaa syvälle vasempaan pakaraani."

Ja hän tunnusteli varovasti tuota kipeää paikkaansa.

Oltuaan tuokion synkissä mietteissä jatkoi hän:

"Voi miten tyhmiä nämä pingviinit ovat! Minä en viitsi enää puhaltaa tulta sellaisten hölmöjen nokkaan. Orberose, kuulitko sinä, mitä sanoin?..."

Niin sanoen sankari otti peloittavan irtopään kouriinsa ja katseli sitä hetkisen kolkosti vaiti. Sitten jatkoi hän levottomasti:

"Tämän kypärän olen tehnyt omin käsin merivasikan nahkasta, muovaillen sen kalanpään näköiseksi. Saadakseni sen peloittavammaksi, kiinnitin siihen härän sarvet ja villisian leukapielet; ja sitten liitin siihen punaiseksi värjätyn hevosen hännän. Ainoakaan saarelainen ei kestänyt sellaista näkyä, kun pistin sen päähäni illan alakuloisessa hämärässä. Sen lähestyessä juoksivat naiset, lapset, nuoret miehet ja sanvukset suin päin pakoon, ja minä olin koko pingviinien heimon kauhu. Kuinka ihmeellä on nyt hävytön kansa lakannut sitä pelkäämästä? Kuinka se uskaltaa katsella tätä kauhistavaa naamiota silmästä silmään ja ryhtyä ajamaan takaa tätä kamalaa punaista harjaa?"

Hän heitti kypäränsä paasilattialle ja huudahti:

"Katoa, kehno naamio! Kautta kaikkien Armorin paholaisten, vannon, etten sinua koskaan päähäni pistä."

Ja tehtyään sen valan hän tallasi jaloillaan kypäräänsä, kintaitaan, saappaitaan ja kiemurtelevaa häntäänsä.

"Kraakki", lausui kaunis Orberose, "sallitko piikaisesi pelastaa viekkaudella kunniasi ja suuret omaisuutesi? Älä halveksi naisen apua. Sinä tarvitset sitä, sillä miehet ovat kaikki suuria hölmöjä."

"Vaimo", kysyi Kraakki, "mitkä ovat aivoituksesi?"

Ja kaunis Orberose kertoi silloin puolisolleen, että munkit kulkivat kaupungeissa ja maakylissä ja opettivat, miten olisi paras taistella lohikäärmettä vastaan, ja että heidän neuvonsa mukaan voisi neitsyt kukistaa pedon, ja jos neitsyt panisi vyönsä lohikäärmeen kaulaan, saattaisi hän taluttaa sitä helposti kuin koiranpentua.

"Mistä tiedät, että munkit sellaista opettavat?" kysyi Kraakki.

"Ystäväni", vastasi Orberose, "älä keskeytä minua joutavilla kysymyksillä, kun minä puhun vakavasta asiasta... Munkit lisäsivät: Jos Alkasta löytyy sangen puhdas neitsyt, niin hän nouskoon ja ryhtyköön toimeen! No niin, Kraakki, minä olen nyt päättänyt kuulla heitä ja nousta. Minä lähden vanhan Pyhän Maelin luokse ja sanon hänelle: Minä olen neitsyt, jonka Jumala on valinnut voittamaan lohikäärmeen."

Nämä sanat kuullessaan Kraakki huudahti:

"Kuinka sinä olisit se sangen puhdas neitsyt? Ja sinäkö taistelisit minua vastaan, Orberose? Oletko päästä sekasin? Tiedät hyvin, että minä en jää sinusta tappiolle."

"Eikö pitäisi hiukan koettaa ymmärtää asiaa ennenkuin suuttuu?" huokasi kaunis Orberose lempeästi, mutta pilkallisesti.

Ja sitten esitti hän ovelan suunnitelmansa:

Sankari kuunteli ja mietti, ja kun Orberose lopetti, sanoi hän:

"Orberose, juonesi on hyvin harkittu. Ja jos suunnitelmasi onnistuu niinkuin aiot, on siitä minulle paljon hyötyä. Mutta kuinka sinusta voisi tulla se Jumalan valitsema neitsyt?"

"Älä ole huolissasi, Kraakki", vastasi Orberose. "Mennään nyt maata."

Seuraavana päivänä punoi Kraakki rasvalta haisevassa luolassaan pajunoksista suurta, merkillisen muotoista kehikkoa, jonka päälle hän veti hirveän karkeaharjaisia, suomuisia ja likaisia eläimennahkoja. Tuon rungon toiseen päähän ompeli sitten kaunis Orberose kiinni sen pelottavan lohikäärmeen naamarin, joka Kraakilla oli ollut kasvojensa edessä hävitysretkillä, ja toiseen päähän jälleen liitti hän kiemurtelevan pyrstön, jonka sankari näillä matkoillaan antoi laahata perästään pitkin maata. Ja kun laitos valmistui, neuvoivat he pikku Elolle ja neljälle muulle pojalle, jotka heillä olivat täällä palvelijoina, miten heidän oli kömmittävä vehkeen sisään, miten pantava se liikkeelle, töryytettävä siellä torvea ja poltettava tappuroita, niin että savua ja liekkejä suitsuaisi lohikäärmeen kidasta.

*

Orberose pukeutui sarkaiseen mekkoon, sitoi paksun köyden vyölleen, meni luostarin portille ja pyysi saada tavata Pyhää Maelia. Ja kun pääsy luostarin alueelle oli naisilta kielletty, niin tuli vanhus hänen luokseen muurien ulkopuolelle, oikeassa kädessä paimensauva ja nojaten vasemmalla veli Samuelin, munkeista nuorimman, olkapäähän.

Mael kysyi:

"Vaimo, kuka olet?"

"Minä olen neitsyt Orberose."

Tämän kuullessaan Mael kohotti kätensä taivasta kohti.

"Puhutko totta? Onhan varmaa, että lohikäärme söi Orberose'in. Ja nyt näen tässä Orberose'in ja kuulen hänen puhuvan! Eikö ole niin, että sinä hirviön vatsassa turvauduit ristinmerkkiin ja astuit vahingotta ulos sen kidasta? Se on minusta uskottavinta."

"Isä, sinä et erehdy", vastasi Orberose. "Juuri niin minulle kävi. Kun astuin ulos pedon vatsasta, menin sitä pakoon yksinäiseen luolaan, joka on Varjojoen rannikolla. Elin siellä yksinäni rukouksessa ja tutkiskellen pyhiä asioita, kunnes sain jumalallisen ilmestyksen kautta kuulla, että ainoastaan viaton neitsyt voisi kukistaa lohikäärmeen ja että minä olin se neitsyt."

"Todista minulle jollakin merkillä, että sinä olet se valittu", pyysi vanhus.

"Minä itse olen se merkki", vastasi Orberose.

"Minä tiedän kyllä, että ne, jotka ovat sinetöineet lihansa, ovat voimakkaita", vastasi pingviinien apostoli. "Mutta oletko todellakin sellainen kuin sanot?"

"Sen saat nähdä teoistani", vastasi Orberose.

Regemental-munkki oli tullut heidän luokseen:

"Se onkin todistuksista parhain. Kuningas Salamo sanoo: Kolme minulle ovat ihmeelliset ja neljää en minä tiedä: kotkan tiet taivaan alla, käärmeen retket kalliolla, haahden jäljet meren keskellä, ja miehet jäljet piian tykö. — Röyhkeitä ovat mielestäni ne taitomatamit, jotka näissä asioissa luulevat olevansa viisaampia kuin kuninkaista viisain. Kuule minun neuvoani, isä, älä tiedustele hurskaan Orberose'in asiaa heiltä. — — — Monikin, jonka ruumiiseen kaikki neljätoista synninmerkkiä ovat leimattuina, on puhdas enkelien silmissä. — — — Minä pistän vaikka käteni tuleen sen puolesta, että tämä hurskas tyttö, joka tässä seisoo, on puhdas."

Hän puhui näin siitä syystä, että hän oli Piru. Mutta Mael-vanhus ei sitä tietänyt. Hän kysyi hurskaalta Orberose'ilta:

"Tyttäreni, miten menettelet voittaaksesi tuon verenhimoisen pedon, joka sinut söi?"

Neitsyt vastasi:

"Huomenna auringon noustessa, oi Mael, on sinun kutsuttava kansa kokoon ylävälle, autiolle nummelle, joka ulottuu aina Varjojoen rannikkoon, ja sinun täytyy pitää huoli, ettei ainoakaan pingviini tule viittäsataa askelta lähemmäksi rantakallioita, sillä muuten hänet hirviön myrkyllinen hengitys tappaisi. Ja lohikäärme ilmestyy kallioiden keskeltä ja minä panen vyöni sen kaulaan ja talutan sitä kuin tottelevaista koiraa."

"Etkö ota mukaasi jotakin uljasta ja sangen hurskasta miestä kuolettamaan lohikäärmettä?" kysyi Mael.

"Sinäpä sen sanot, oi vanhus: minä annan pedon Kraakille, ja hän surmaa sen säihkyvällä miekallaan. Sillä tiedä, että jalo Kraakki, jonka luultiin kuolleen, palaa nyt takaisin pingviinien pariin ja surmaa lohikäärmeen. Ja lohikäärmeen vatsasta astuvat ulos ne lapset, jotka se söi."

"Tapahtumat, joista puhut, oi neitsyt, ovat minusta ihmeelliset eivätkä ihmisvoimin mahdolliset!" huudahti apostoli.

"Sinäpä sen sanot", vastasi neitsyt Orberose. "Mutta tiedä vielä, oi Mael, että minulla oli ilmestys, joka julisti, että Pingviinian kansan tulee maksaa ritari Kraakille palkintona pelastuksestaan vuotuista veroa kolmesataa kananpoikaa, kaksitoista lammasta, kaksi härkää, kolme sikaa, tuhat ja kahdeksansataa kappaa jyviä sekä kaaliksia kaalinkasvun mukaan; ynnä että ne poikaset, jotka lohikäärmeen vatsasta tulevat, on annettava tälle Kraakille palvelemaan häntä ja tottelemaan kaikessa häntä.

"Ja jos pingiivien lapset tämän liittonsa rikkovat, nousee merestä saarelle uusi, entistä kahta vertaa hirveämpi lohikäärme. Puhunut olen."

*

Ukko Mael kutsui kokoon pingviinien kansan, ja se vietti yönsä Varjojen rannikolla, alueella, jonka pyhimys oli sille määrännyt, jottei hirviö myrkyllisellä hengityksellään surmaisi ketään heistä.

Yön varjot peittivät vielä maata, kun alkoi kuulua kumeaa mörinää, ja sitten lohikäärme ilmestyi hämäränä ja kauheana haahmona rantakalliolle. Se mateli kuin käärme, ja sen kiemuroiva ruumis oli varmaankin viisitoistakymmentä jalkaa pitkä. Kun kansa tämän näki, niin se pelkäsi ja väistyi kauemmaksi. Mutta pian huomasivat kaikkien silmät neitsyt Orberose'in, joka aamun ensi säteiden loisteessa tuli näkyville ja asteli punertavaa kanerviikkoa. Rohkein ja samalla häveliäin askelin kävi hän petoa kohti, joka avasi loimuavan kitansa ja karjui kamalasti. Kauhun ja säälin huuto kajahti valtavana pingviinien suusta. Mutta neitsyt otti liinaisen vyönsä, sovitti sen lohikäärmeen kaulaan ja talutti sitten hirviötä kansan riemuhuutojen kaikuessa kuin uskollista koiraa.

Orberose oli jo kulkenut sievoisen matkan nummea, niin Kraakki ilmestyi yhtäkkiä hänen luokseen säihkyvä miekka kädessä. Kansa oli luullut hänen kuolleen jo kauan sitten, ja huusi nyt hämmästyksestä ja ilosta. Sankari hyökkää pedon kimppuun, kaataa sen kellalleen ja avaa siltä miekallaan vatsan, josta silloin pikku Elo ja nuo viisi muuta hirviön syömää poikaa astuvat paitasillaan, kiharainen tukka hartioilla ja kätöset ristissä tanterelle.

Lapset heittäytyvät heti polvilleen neitsyt Orberose'in eteen, ja hän sulkee heidät syliinsä ja kuiskaa heille:

"Teidän täytyy nyt lähteä kylästä kylään ja sanoa: Me olemme ne pienet lapsiraukat, jotka lohikäärme söi, ja me tulimme sen vatsasta paitasillamme. — Ihmiset antavat silloin teille mitä vain tahdotte. Mutta jos ette puhu näin, niin ette saa muuta kuin vitsaa ja luunappeja. Alkakaa mennä!"

Kun pingviinit näkivät lohikäärmeen vatsa halkaistuna, yrittivät monet heistä karata siihen käsiksi silpoakseen sen kappaleiksi, toiset kostonhalusta ja vihan vimmasta, toiset taas sitä varten, että olisivat saaneet tuollaisen taikakiven eli drakontiitin, jollaisia kasvaa lohikäärmeen päässä; ja noiden kuolleista herätettyjen lasten äidit tahtoivat juosta sulkemaan pienokaiset syliinsä. Mutta pyhä Mael pidätti kansaa sanoen, ettei kukaan heistä ollut hurskas voidakseen lähestyä lohikäärmettä, vaan kuolisi, jos sen tekisi.

Ja pian tulivat pikku Elo ja nuo viisi muuta lasta kansan luo ja sanoivat:

"Me olemme ne lapsiraukat, jotka lohikäärme söi, ja me tulimme sen vatsasta paitasillamme."

Ja kaikki, jotka heidän sanansa kuulivat, suutelivat heitä ja vastasivat:

"Te olette pyhät lapset, ja me annamme teille kaikkea, mitä ikinä tahdotte."

Ja sitten kansa lähti riemuitten ja kiitosvirsiä veisaten koteihinsa.

Sen päivän muistoksi, jona Kaitselmus vapautti kansan tästä suuresta vitsauksesta, alettiin sitten pitää kirkollisia juhlakulkueita, joissa kannettiin kahlehdittua lohikäärmeen kuvaa.

Kraakki kantoi veroa ja hänestä tuli rikkain ja mahtavin kaikista pingviineistä. Voittonsa merkkinä ja pitääkseen ihmisiä tarvittavassa pelossa asetti hän päähänsä lohikäärmeen harjan, ja hänellä oli tapana sanoa kansalle:

"Kun lohikäärme kuoli, niin minä olen lohikäärme!"

Orberose kietoi vielä kauan helliä käsiään jumaloimiensa härkärenkien ja paimenten kaulaan. Ja sitten, kun hän ei enää ollut kaunis, pyhitti hän itsensä Herralle.

Hän kuoli kaikkien kunnioittamana ja julistettiin pyhimykseksi. Ja hänestä tuli piankin Pingviinian taivaallinen suojeluspyhimys.

Kraakilta jäi poika, joka piti kuten isäkin lohikäärmeen eli traakin harjaa päässään, joten häntä alettiin kutsua kunnianimellä Drako. Hän oli pingviinien ensimäinen kuningas.

3,500 vuotta sitten elänyt kaunis kuningatar

Nainen, jonka hämmästyttävä kauneus tenhoaa silmän sekä mielen, vaikka hän kuoli Egyptissä 3,500 vuotta takaperin, herättää suurta huomiota. Lontoossa olevan British museon egyptiläisessä huoneessa.

Tämä nainen on kuningatar Nefret-iti, Farao Akhnatonin vaimo, ja Tutankhamenin anoppi.

Tuo melkein luonnollisen kokoinen, väritetty rintakuva on äskettäin lahjotettu museolle, ja on jäljennös alkuperäisestä kuvasta, joka löydettiin Tel-el-Amarnan raunioista ja joka on nyt Berliinin museossa.

"Se on parhain näyte egyptiläisestä muotokuvaveistoksesta", lausui tohtori Hall, egyptiläisten muinaistavaroiden vartija British museossa.

Kuuluisat muinaistutkijat ja taidemaalarit, jotka ovat kuvan nähneet, myöntävät että kuningatar on ollut kaunein muinaisaikojen nainen, ja taideteoksena on hänen rintakuvansa elävin esine, mitä meille on säilynyt muinaisaikojen maailmasta.

Nefret-itin pienessä päässä jota kannattaa pitkä, hoikka kaula, on omituinen, korkea kruunu, minkä varmaan hänen miehensä Akhnaton oli sommitellut hänelle ja hänen tyttärilleen. Hänen kasvoillaan on surullinen puolihymy, ja yleinen vaikutelma on, että hän on ollut hyvin herkkätuntoinen ja hienostisivistynyt.

Nefret-itin nimi liitty yensimäiseen egyptiläisten taiteilijain kuvailemaan rakkausseikkailuun. Varhaisempien ja myöhempien aikojen kuningattaret ovat kuvatut veistoksissa miestensä vierelle kaavamaiseen asentoon, mutta Akhnaton määräsi taidemaalarinsa El Amarnassa maalaamaan itsensä ja vaimonsa, ei Egyptin kuninkaana ja kuningattarena, vaan ihmisolentoina.

Tiede ja ihme

Macdonald yliopiston johtaja Harrison on tutkinut punaista ruostetta ja muita turskan ja hummerin pahentumisen elimellisiä syitä, ja ovat nämä tutkimukset ja hänen päätelmänsä tämän tuhoisan ilmiön poistamiseksi olleet arvaamattomaksi hyödyksi canadalaisille kalastajille. Viime toukokuulla hän Canadan Kuninkaallisen Yhdistyksen presidenttinä pitämänsä esitelmän aiheeksi valitsi "Ihmeelliset pienois-elimistöt", tuon ihmeellisen sienikasvin, joka aikanaan antoi aihetta tarinoihin "verisestä leivästä" y.m.s. Harrison huomauttaa siitä ensimäisen kerran historiassa mainittavan v. 332 e. K., kun kerrotaan Tyyruksen kaupungin piirityksestä Aleksanteri Suuren voittoretkellä; silloin muka eräät sotilaat löysivät "verta" leivästään. Vuonna 91 e. K. sattui samanlaisia tapauksia Italiassa. Pythagoras, kuudennella vuosisadalla e. K., kertoo myöskin pavuista, jotka "vuotivat verta". Kahdennellatoista vuosisadalla meidän ajanlaskuamme löysi eräs tanskalainen pappi verta ehtoollisleivästä, ja ajatteli sen olevan pahan enteen. Siitä ajasta lähtien on kuultu usein kerrottavan "verta vuotavista leivistä", ja johtuu tuo omituinen ilmiö siitä, että niitä säilytettiin pimeissä, kosteissa paikoissa. Mutta entisaikoina pidettiin tätä ihmeenä, ja useita ihmisiä surmattiin, erittäinkin juutalaisia, joiden otaksuttiin häväisseen sakramenttia, täten aiheuttaen sen, että ehtoollisleipä alkoi vuotamaan verta. Vielä myöhään kuin v. 1510, poltettiin kolmekymmentä kahdeksan juutalaista, senvuoksi että muka oliva tehneet jotain mikä oli aiheuttanut veren ilmestymisen leipään. V. 1819 ilmestyi tätä samallaista verta erään talonpojan asuntoon Paduan maakunnassa, Italiassa, aiheuttaen ääretöntä pelkoa, ja erityiskomissioni määrättiin tutkimaan ilmiön syytä. Senjälkeen eräs tieteellisten huomioiden tekijä, Bartolomeo Bixia, keksi tuon vereltä näyttävän aineen olevan todellisuudessa mikroskooppisen pienen sienikasvin, jota hän huomasi voivansa mielensä mukaan kasvattaa kosteassa ilmassa määrätyssä lämmössä. Bixia antoi sille nimen Serratia Marcescens. Niin oli salaisuus tullut vihdoinkin ilmi. Tohtori Harrisonin esitelmä kuvaa hyvin ns. "yliluonnollisten" ilmiöiden tieteellisen tutkimisen arvoa.

UUDISTAKAA TILAUKSENNE!

Suomalainen Ruokatavarakauppa

Halvin paikka ostaa kaikki ruokatarpeet.

Linjoille lähetetään myös huolellisesti ja nopeasti suoritetaan tilaukset.

INTERNATIONAL GROCERY

Omistajat: E. Seppälä ja E. Kotanen.

292 Bay St. — Puhelin 305 N. PORT ARTHUR, Ont.

PARHAAT PEHMEÄT JUOMAT SUDBURYSSA VALMISTAA

Suomalainen Virvoitusjuomaliike

"HOWDY" uusi juoma.

SAKLETTIA, KÄNTIÄ ja WESTON PISKETTIÄ aina varastossa.

STAR BOTTLING WORKS

P. O. Box 1028 — Sudbury, Ont. — Phone 946

Kaikki sen jo tietävät

että parhaimmat ja monipuolisemmat virvotusjuomat Thunder Bay alueelta saa kun tilaa ne International Bottling Worksilta.

— Phone 2003 North. —

International Bottling Works

157 Machar Ave. Port Arthur, Ont.

Asialan & Seppälän SAUNA

Avoinna 4 kertaa viikossa: Tiistaina, keskiviikkona, perjantaina ja lauantaina kello 1 j.p.p. kello 12:ta yöllä.

Spruce St. — Puhelin 1107 — Sudbury, Ont.

Lähellä Vapauden konttoria.

NYLAND GROCERY

Parhain paikka on tehdä kauppaa meillä. Välitetään kaikkia ruokatavarakaupan alaan kuuluvaa tavaraa.

Huom.! Vaihtaa ja ostaa kaikkia farmituotteita.

P. NYLAND

229 Grandwall Ave. Port Arthur, Ontario.

Dr. L. A. JOHNSON

SUOMALAINEN

Hammaslääkäri

Torontossa.

1925 Queen St. East Kippendavie Ave. kulmassa.

Sisäänkäytävä 110 Kippendavie.

Puhelin Gladstone 5918.

Willamette Blvd. Sanitarium varustettu nykyajan luontaisella terveyshoitovälineillä. Täydellinen X-ray ja laboratori tarkastus. Huom.! X-rau hoitoa syövälle, kasvannaisille ja ihotaudeille.

Dr. Peter Kokko, D. C. Dr. Anna Kokko, D. C.

467 Willamette Blvd. Portland, Ore

Metsämiehet Huom.!

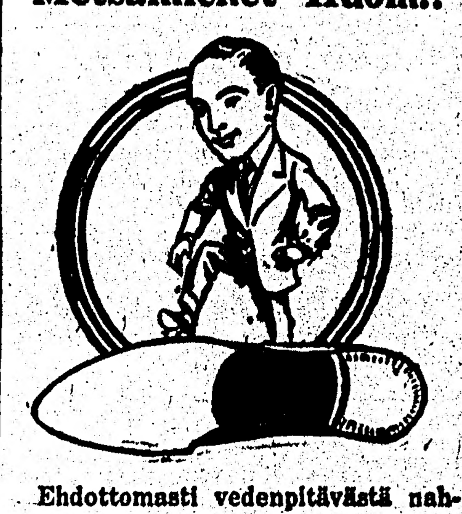

Ehdottomasti vedenpitävästä nahkasta valmistettuja

Pieksuja,

Shoebacks, saatavana. Myöskin kolmipohjaisia $8.00 ylöspäin. Samoin valmistetaan viimeisintä mallia hiihtopieksuja jonka mallisilla on hiihdetty maailman rekortti. Näytteet lähetetään pyydettäessä. Tilauksia otetaan vastaan myöskin postin kautta. Linjatilaukset lähetetään joutuin. Työ taataan.

Vanhoja kenkiä korjataan.

Toveruudella

E. Hillman,

24 Durham St., SUDBURY, Ont.

P. O. Box 778.

Yliopisto-Apteekki Yhtiö

— ja —

Ulkolähetysliike

Metsästäjille

Meillä on vielä muutamia pulloja hyvää suden ja ketun myrkkyä (Strychnine) $3.50 pullo. Kapselina $1.50 tusina ja kaikkia siihen kuuluvia sivuaineita niinkuin

Saunakukkaa 25c unssi.
Hunajaa 25c unssi.
Anisöljyä 50c unssi.
Ketun öljyä 50c unssi.

Välitämme tilauksia yli koko Canadan.

S. LADIGEN

sihteeri.

PORT ARTHUR, — ONTARIO.

194 North Cumberland St.

DR F C. FRASER

HAMMASLÄÄKÄRI

Johnson Block

(Cochranen rautakauppaa vastapäätä)

Phone 157.

Eri paikkakuntain ilmotuksia

Ilmoitushinnat tässä osastossa ovat: Tilapäisilmoittajilta 3 senttiä sana, vakituisilta, joiden ilmotus on kerran tai kahdesti viikossa samallaisena, 2 senttiä sana ja niiltä, joiden ilmotus on jatkuvasti samallaisena jokaisessa lehtemme ilmestyvässä numerossa, 1½ senttiä sana. Vähin ilmotusmaksu kerta ilmottaessa 50c ja seisovista 25c kerralta.

SUDBURYN ILMOTUKSIA:

Skandinavian Health Home. Hieromalaitos, Copper Cliff Road, Proctorin haussi. Parannettu paljon vaikeita tauteja. Huom.! Tilaa sisäpotilaille. — 10 vuoden kokemus.
Ida ja Otto Ylönen.
Phone 1031. Box 1111, Sudbury, Ontario.

Sudbury Baking Co. suosittelee tuotteitaan. 27 Durham St., Box 429, Sudbury. Tel. 1854.

COPPER CLIFF, ONT.

Huomatkaa! Ehdottomasti parhaat korput ja kovat leivät saatte leipuri Koivulan sapasta, Copper Cliff, Ont.
Werner Koivula,
Phone 276 L. Box 113.

Halutaan palvelus tyttö. Käykää kysymässä Dr. Walker, McIntosh Blk., Copper Cliff. Puhelin 205.

FORT WILLIAM, ONT.

C. A. Stenback, välittää ostajille ensiluokan lihaa, palvelus kaupungissa sekä linjoille nopea. Puhelin 742. 607 Simpson St., Fort William, Ont.

Kotileipomo valmistaa parhaimmat leipomotuotteet. Huolellisin koti- sekä ulkolaisetyliike kaksoiskaupungeissa. Home Bakery Co. 740 Simpson St., Fort William, Ont. Puhelin 1338.

Annan hierontaa. Hilja Lötjönen 318 Ogden Ave., Fort William, Ont. — Puhelin 3112 S.

Hierontaa ja sairasvoimistelua Miss Aino Holst, 130 Rowand St., Fort William. Puhelin 3550 S.

PORT ARTHUR, ONT.

Kelloseppä. Kaikkia kello- ja kultasepän alaan kuuluvaa työtä otan tehdäkseni. Myöskin uusia kelloja myytävänä. I. S. Salo, 192 South Algoma St., Port Arthur.

SOO, ONT.

Hinsperger Harness Companylta saatte kiristimet, blankettinne ja valjaanne. Hinnat ovat oikeat.

TIMMINS, ONT.

V. Tokon saunassa saa kylpeä joka keskiviikko, perjantai ja lauantai. Hierontaa samassa paikassa antaa Armas Lindberg No. 6 Rea St., North, Timmins, Ont.

Räätälliikkeeni sijaitsee N:ro 66, 5 Ave. — J. Rintanen, Timmins.

Teen parturintyötä paliouruumassa, 58—4th Ave. J. Oksanen.

Shub Bros. Phone 258, 74—4th Ave. Heiniä, jauhoja ja karjanrehuja. Hinnat oikeat. Wm. Oja palvelee suomalaisia. — Timmins, Ont.

E. Junellin ja Akan makeismyymälä on 53—4th Ave., Timmins.

Hieroja Ida Väisänen 58 Elm St., North, Timmins, Ont.

Hieroja ja luonnonparantaja Mrs. A. Aarnio, ottaa vastaan potilaita 61—4 Ave. Box 919.

Halutaan tietää

Haluan tietää missä on minun veljeni Reino Sipilä? kotoisin Kulmalahdelta, H. l. Jos ei hän itse huomaa, niin jos joku tietäisi hänestä, niin ilmottaisi minulle. Kaikilta kirjeet tervetulleita. **Kalle Sipilä,** Fassett, Que. Box 95.

Missä on veljeni Herman Mäki, liikanimellä (Itäisen Hemppa). Veljesi sairauden takia ilmota osotteesi. Jos ei hän itse tätä huomaa, niin pyydetään jonkun huomauttamaan. Siskosi **Hilma Kaitila,** 313 Wyoming Ave., Buffalo, N. Y.

Kirjevaihtotoveria haluaa

viisi Suomen neitoa, nimimerkillä Helmi, Fanny, Martta ja Linda Söderman, Juhannuskylä, 127 ja Alli Rintanen, Kauppakatu 12, ovi oikealle, Tampere, Suomi, Hämeen lääni.

Tri H. KOLJONEN

Phone konttoriin 1588
Phone kotiin 1765
Kirjottakaa osotteella: Box 1192, Sudbury, Ont.
Pitkämatkaisille aina tilaa sairashuoneessa leikkauksia varten.

Sudbury-ympäristö

Orkesterin harjoitukset perjantaina kello 7. Harjoitellaan sunnuntain ohjelmaa varten lauluseuran kanssa yhdessä.

Naisten valtako? Niin kuuluu olevan asianlaita torstain t.k. 22 pvän tansseissa. Naiset ovat päättäneet että he ovat sinä iltana "isäntinä" ja "maksajina". — Miehille on sisäänpääsy vapaa ja naiset maksavat 25 senttiä. Orkesteri soittaa. Tervetuloa naisten tansseihin.

Kokousasioita. Sunnuntaina 18 p. pidetyissä osaston työ- ja vuosikokouksessa käsiteltiin m.m. seuraavia asioita:

Uusina jäseninä täydellä toverillisuudella hyväksyttiin osastoon Victor Sinisaari, William Morikka ja koejäseniksiA. Rinne, Walter Koski, F. Hj. Vainio. A. K. Romppanen saa täydet jäsenoikeudet kuukauden kuluttua jolloin hän täyttää 18 ikävuotensa.

Vilho Vuorelalle, joka on ollut koejäsenenä viime huhtikuusta saakka, annettiin täydet jäsenoikeudet esittämiensä todistuksien perusteella.

Agitatsionikomitean raportista ilmeni että tammik. 11 p. piirin agitatsionirahaston hyväksi pidetyistä iltamista oli puhdasta tuloa $25.05, joka summa on tilitetty piirisihteeri Ellmenille.

Laukkujen toimikuntien ja alaosastojen toimintakertomukset kuluneelta puolelta vuodelta luettiin ja hyväksyttiin ne sellaisenaan. Rahastonhoitajan tilikertomus luettiin ja hyväksyttiin. Jäsenkirjuri luki tilikertomuksen joka hyväksyttiin. Luettiin tilintarkastajain lausunto, jonka perusteella annettiin täysi tilivapaus entiselle johtokunnalle. Samoin annettiin kaikille alaosastoille tilivapaus.

Beaver Laken osastolta tullut kiertokirje luettiin, joka käsittelee mainitun osaston puolueesta erottamisen yhteydessä olevia seikkoja. Keskustelu kirjeen suhteen jätettiin siksi kunnes valitaan edustajat piirin neuvottelukokoukseen.

Luettiin kokouskutsu piirin neuvottelukokoukseen joka pidetään t.k. 25 p., sekä valittiin edustajiksi toverit A. B. Mäkelä, K. G. Asiala ja J. Järvi.

Aikaisemmin tehdyn osaston päätöksen mukaan ei osastolle saa ostaa mitään sellaisia liikkeistä, jotka eivät ilmoita Vapaudessa. Senvuoksi että osaston huvitoimikunta oli ostanut viimeaikoina leivoksia sellaisesta kaupasta, jonka ilmotusta ei ole näkynyt lehdessämme, annettiin huvitoimikunnalle asiasta huomautus.

Diktaattoriksi V. Lehden tilalle valittiin J. Raivo. Huvitoimikuntaan J. Lindellin tilalle Ida Lehti.

Luettiin piiritoimikunnalta saapunut kirje jossa kehoitetaan tarmokkaisiin valmistustoimenpiteisiin tulevia luentokursseja varten. Kokous päätti että kommunistinen Nuorisoliitto, Ompeluseura sekä agitatsioonikomitea valitsevat keskuudestaan komitean, joka tulee huolehtimaan asian järjestämisestä, jonka komitean agitatsonitoimikunta kutsuu ensi kerran koolle.

Jouluiltana esitetty näytelmä, Kosijat, tullaan esittämään uudelleen helmikuun 15 p., sillä näytelmä oli siksi arvokas että jokaisen täytyy saada tilaisuuden sitä katsoa.

Toimintakertomuksista ilmeni että kaikki alaosastot ovat toimineet tarmokkaasti, mutta ei niin tarmokkaasti etteikö höyryä voisi lisätä. Arvokkaita näytelmiä on ollut runsaasti, ja on niiden näyttämölle asetuksessa toimittu kiitettävän hyvin. Näytelmäseuran taholta erikoisesti kehotetaan jäsenstön ottamaan suuremmassa määrässä osaa seuran kokouksiin.

Soittokunnan taholta tulee lupaus että se toimii sisältörikkaat iltamat joskus lähitulevaisuudessa.

Canadan Suomalaisen Järjestön (laillistettu) osasto numero 16 kokous pidettiin sunnuntaina t. k. 18 pnä. Kokouksessa m.m. valittiin osaston johtokuntaan seuraavat henkilöt: E. Hilman, J. Seppälä, A. Vaara, K. G. Asiala, H. Ellmen, U. Nurmi ja J. Koskela. Tilintarkastajiksi J. V. Kannasto ja V. Vihuri.

Edustajiksi Liberty Hall yhtiön vuosikokoukseen joka pidetään t.k. 31 p. valittiin K. Nurmi, O. Koivula ja J. Koskela, H. Ellmen ja U. Nurmi.

Liebknecht-Lenin muistojuhlaviikko.. Kukapa ei tuntisi noita kahta johtajaa, Liebknechtia ja Leniniä. Edellisen kuolemasta on kulunut kuusi vuotta ja jälkimmäisen yksi vuosi. Kun viime vuonna näihin aikoihin tiedotuskaapelit levittivät tiedon kaikkien aikojen suurimman valtiomiehen ja Venäjän proletariaatin voittoisan vallankumouksen johtajan, Leninin kuolemasta, niin tuo tieto levisi salaman nopeudella kaikkien viiden maan osan, Europan Aasian, Afrikan, Australiaan ja Amerikan kaukaisimpiinkin kolkkiin. Vakavina päättelivät silloin luokkatietoiset työläiset: Jokohan se tällä kertaa on totta. Miksi piti suurjohtajan uupua silloin, kuin tekemästään kylvöstä oli juuri sato nousemassa, kun Neuvosto-Venäjä alkoi taloudellisesti elpymään...

Mutta suurjohtajan elämän työ on kuolematon. Kaikkiin eri rotuihin, kieliin ja kansallisuuksiin kuuluvien työläisten keskuudessa nousee sato hänen tekemästään kylvöstä. Kaikilla maailmankolkilla värväävät kommunistipuolueet ja nuortenkommunistien liitot uusia jäseniä riveihinsä, joista muodostuu se armeija, joka tulee loppuun suorittamaan Leninin ja Venäjän bolshevikipuolueen alottaman työn, koko maailman loiseläjäluokan kukistamisen...

Tämän paikkakunnan vallankumouksellisen työläiset, kommunistipuolueen ukrainalainen ja suomalainen osasto sekä kommunistisen nuorisoliiton osasto tulevat yhdessä viettämään Liebknecht-Lenin muistojuhlaa Vapaustalolla sunnuntaina tämän kuun 25 päivänä alkaen kello 8 illalla sekä kehottavat kaikkia paikkakunnan ja lähiympäristön riistetyn ja orjuutetun luokan jäseniä saapumaan tuohon tilaisuuteen osotukseksi siitä, että meissä elää leninismi; että meillä on ymmärrystä ja energiaa käydä taistelua siihen saakka, kunnes luokkamme on saavuttanut ratkaisevan voiton.

Verijuhlat. Tuskin koskaan on esitetty niin jännittävää työväennäytelmää, joka pitäisi katsojat niin jännityksessä, kuin on Verijuhlat. Siinä nähdään kapitalistien kaikki raakuudet sekä kataluudet täydessä loistossaan mitä ikinä ihmispedot voivat työläisiä vastaan keksiä. Mutta mitäpäs siitä näin etukäteen puhuu, sittenhän se nähdään.

Muistakaa, että kappaleen pituuden tähden aletaan näytäntö tällä kertaa täsmälleen kello 8, jotta keritään kahteentoista loppuun. Ja vielä, jos suinkin on mahdollista, niin olisi hyvä jos lapsia ei tuotaisi haalille, ainakaan pienempiä, sillä kappaleessa tapellaan ja ammutaan, kuten suurissa työtaisteluissa ainakin.

Ostakaa pääsyliput etukäteen, joita saa Vapaudesta, Asialan ja Seppälän saunalta, Reippaan kahvilasta, haalilta Airolan Villeltä ja Cliffissä O. Korpiselta ja maksavat ne 50 senttiä. Seisomalippuja, jotka maksavat 40 senttiä, ei myydä etukäteen.

Haali täyteen ensi lauantaina. Katso ilmoitusta tästä numerosta.

YLEISIÄ UUTISIA

Työsuhteet Ontariossa vuonna 1924

Toronto. — Vuoden 1924 kuluessa enemmän kuin 213,000 työnhaluista ilmottautui Ontarion maakuntahallituksen 25 eri työnvälitystoimistoon. Työsuhteisiin nähden sanoo työnvälitystoimisto vuoden olleen yksi kaikkein huonoimmista vuosista, mitä Ontarion historiassa tunnetaan. Ainoastaan 176,512 henkilölle oli voitu hankkia jonkinlaista työtä, vaan lähes 37,000 työnhaluista ei ollut saanut minkäänlaista työtä.

Taas Venäjää torutaan

Pariisi. — Ranskan uusi lähettiläs Moskovassa, Jean Herbette, on saanut hallitukseltaan määräyksen kehottaa Neuvostohallitusta kiinnittämään huomiotaan Sinovjevin äskeiseen puheeseen, jossa tuo Kommunistisen kansainvälisen puheenjohtaja antaa ohjeita kommunismin levittämiseksi Ranskassa, se kun muka on vastoin niitä ehtoja, joiden perusteella Ranskan ja Venäjän diplomaattiset välit uudelleen solmittiin. Vielä velvotettiin Herbette panemaan vastalauseensa kansankomissaarien neuvoston puheenjohtajan Rykovin lausuntoihin Venäjän vanhain velkojen tunnustamiskysymyksestä.

Työttömäin tilanne Winnipegissä

Winnipeg. — Työttömäin tilanne käy täällä päivä päivältä yhä vakavemmaksi. Uusi kunnallishallinto käsittelee nälkäjsten, työttömäin työläisten vaatimuksia aivan yhtä halveksivasti, kuin sen edeltäjäkin, jolloin pormestarin toimessa oli tuo suurliikkeiden lakeija, oletettu työläisten edustaja, Farmer. Uudelta pormestarilta, miekan kalskuttajalta eversti Webbiltä ei ole koskaan mitään erikoista odotettukaan, eikä ole mitään odotettavissakaan, elleivät sekä työssä olevat että työttömät yhteisin voimin pakota häntä toimenpiteisiin.

Kun Farmer oli pormestarina, oli hän liian kiintynyt apinoimaan porvaristoa; koettaen miellyttää heitä kaikenlaisilla lakeijan temppuillaan. Hän kumarteli ja pokkuroi Walesin prinssiä ja muita loiseläjäluokan jäseniä. Ei ole mitään odotettavissa mitään erikoisempaa uudelleenvalituilta työväen valtuusmiehiltä. He ovat liian suuresti kiintyneitä kaupungin liikeasioihin. — kaupungilla ei tietenkään ole mitään tekemistä työttömäin orjain ravitsemisen tai niille työnhankkimisen kanssa, noiden fakiirien ajatustavan mukaan.

Näiden työväen valtuusmiesten mielestä on aivan oikein ja kohtuullista, että kaupunki riistää noita huonosti ravittuja ja ryysyisiä, avuttomia työläisiä, teettäen heillä neljän tai kuuden tunnin työpäivää kaupungin omistamalla puunhakkuupaikalla. Korvaukseksi ankarasta työstä annetaan kaupungin puolesta työläisille kolme kahdenkymmenen sentin ateriaa päivässä sekä 25 sentin makuupaikka eräässä sellaisessa syöpäläisiä täynnään olevassa leirissä, jossa ei ole minkäänlaista kylpypaikkaa ja jossa on vaan yksi makkilaitos 200 miehelle. Tuo on kuitenkin parasta mitä työttömille täällä annetaan. Monet saavat ainoastaan kolme kymmenen sentin ateriaa päivässä ja yönsä saavat viettää täisessä putkassa.

Vaikkakin tilanne on noin kauhistuttava, niin kaupunginvaltuussa olevat työläisedustajat ja ammattiunioitten virkailijat ovat kerrassaan välinpitämättömiä asiaan nähden, puhumattakaan siitä, että he ryhtyisivät minkäänlaiseen puolustustaisteluun; poikkeuksena ollen jotkut harvat työväenjärjestöjen punikkijäsenet. Ja palkkoja alennetaan aivan heidän silmäinsä edessä.

Noin niinkuin muodollisuuden vuoksi ovat nuo keljuilijat valinneet yhteisen komitean, vaan senkään kokouksiin eivät toiset ota osaa, paitsi nuo harvalukuiset punikit. Eikä siinä vielä kaikki, että nuo keltaiset keljut löisivät oman toimintansa laimin, mutta he ovat myöskin kieltäytyneet antamasta upeaa Labor Temppeliään työttömäin käytettäväksi, lukuunottamatta yhtä viikon iltaa.

Pieni ja siihen tarkotukseen kerrassaan sopimaton Canadan kommunistipuolueen paikallisosaston huoneusto on noiden kaikkien hylkimäin onnettomain työttömäin vapaasti käytettävänä. Kommunistipuolue onkin ainoa tässä kaupungissa olevista työläisten järjestöistä, joka avustaa työttömiä kaiken vointinsa mukaan.

Suuttuneena kiusalliseen tehtäväänsä puunhakkauspaikalla ja siitä maksettavaan mitättömään palkkaan, tekivät työttömät lakon. He asettivat lakkovahdit vartiopaikoille. Lakkoon yhtyivät kaikki työttömät kolmea tai neljää lukuunottamatta. Miesten päätös hankkia ruoka-ateriansa jostakin paikallisesta ravintolasta ilman maksua, johti siihen, että omistavan luokan peittelemättömän diktatuurin toimesta useita työttömiä vangittiin.

Mutta toiset työttömät eivät vangitsemisien tähden ole muuttaneet suhtamistaan lakkoon, sillä he tietävät että heillä on saman verran vapautta kapitalismin vallitessa vankilassa kuin muuallakin ja että heillä vankilassa ollessaan on paljon enempi syötävää.

Kahdeksan ihmistä joutunut liekkien uhriksi

Cochrane, Ont. — Aikaseen viime maanantai-aamulla sattui täällä tuhoisa tulipalo. Kolmannen kadun varrella oleva Hotel Canada, eräs ruokatalo ja billiardihuone tuhoutuivat kokonaan. Tuli huomattiin vasta senjälkeen, kun se oli jo niin suuressa vallassa, ettei sitä voitu mitenkään ehkäistä. Kaksi hotellissa ollutta matkailijaa jäivät liekkien uhriksi, paloivat elävältä.

Kuusi henkeä joutunut liekkien uhriksi.

Kuusi henkeä joutui liekkien uhriksi kun Pohjois-Ontariossa erään uutisasukkaan N. Bedourin asuinhuone paloi poroksi viime perjantaina. Uhriksi joutuivat Mrs. Bedour ja hänen viisi lastansa.

Bedour, joka asuu Brower maalaiskunnassa, jonkun mailin päässä täältä, heräsi perjantaiyönä juuri siihen aikaan kun liekeissä oleva asuntonsa katto putosi sen vuoteen päälle, jossa hänen vaimonsa ja viisi lastansa olivat nukkumassa.

Tuli oli nähtävästi saanut alkunsa vuoteen lähellä olleesta liiaksi kuumasta lämmitysuunista.

Bedour, joka vaivoin itse pelastui tulenkäsistä, sai vaikeita palohaavoja päähänsä ja muualle ruumiiseensa. Vähissä vaatteissa ja onnettomuudesta kauhistuneena joutui Bedour kulkemaan avojaloin enemmän kuin mailin matkan lähimpään naapuriin, lämpömittarin ollen 20 astetta alapuolella nollan. Bedour vietiin Lady Minto sairaalaan Cochranessa.

Uskoi olevansa haavottumaton

Eräs huorupäinen etelä-Afrikan alkuasukas, nimeltään Daniel, pakotti viisitoista salapoliisia kolmen tunnin ajan pysymään loitolla, ammuskellen heitä katolta. Mies antoi merkillisen selostuksen tappelusta hänen kannaltaan katsoen. Piirityksen kestäessä ammuttiin Danielia kaasupistooleilla, mutta välimatkan pituus esti kaasun tekemästä vaikutustaan. Latinkien tulpat kuitenkin sattuvat mieheen tämäntästä, milloin kasvoihin milloin kaulaan ja varmaan tekivät hieman kipeää. Se että hän ei kuollut eikä haavoittunut vaarallisesti ihmetytti häntä kovin. Daniel kehui viranomaisille, että hän oli noiduttu. "Valkoisen miehen luodit sulivat vedeksi", hän lausui ylpeästi. "Useita kertoja ne sattuivat minuun, mutta aina ponnahtivat takaisin iholtani!" Daniel nauroi maekasti tälle "koltoselleen" ja näytti olevan riemuissaan tästä haavottumattomuudestaan.

Syvällä surulla ja kaipauksella ilmoitan että rakas vaimoni

SAANA ELINA JOKELA

kuoli kotonaan Bestel, Ont., Canada, tammikuun 11 pnä, 1925, kello 4 j.pp. sairastettuaan ainoastaan yhden päivän. Vainaja oli syntynyt Virroilla, W. l., 5 p. helmikuuta 1895, ollen kuollessaan 29 v., 11 kk. ja 5 p. vanha. Kanssani jäivät häntä muistelemaan vanha äiti, 3 sisarta, 3 veljeä, sekä laaja sukulais- ja tuttavapiiri Suomessa sekä tuttavapiiri tässä maassa.

Santeri Jokela,
Bestel, Ont., Canada.

Kallis toverini Saana.

Sun kanssasi oli mulla onni, menestys ja rauha, ehkä liian suuri, siks' tuskaksi mulle se muuttui kokonaan. Nyt kaipaus niin katkera, mun täyttää rintani, kun poissa, poissa olet kallein luotani.

Oli onni liian suuri, siksi tuskaksi muuttui se,
Sen pirstoi syksyn tuulet ja unelmat kauniit vei
On sieluni pyhätössä kuvas kultainen ainiaan.

Sun sydäntäs jaloa niin lempeää minä hellästi rakastin.
Viimeinen tervehdys onpi nyt tää puolisolta rakkaalta.

Samalla lausun sydämelliset kitokset kaikille työtovereille ja tuttaville, jotka ottivat osaa surusaattoon.

Parannettu palvelus
SUDBURYN ja TORONTON välillä

Päivittäin.		Maanant. Torst. Lauant.
Lähtee Sudburysta	10.20 i.p.	8.05 a. p.
Saapuu Torontoon	7.20 a.p.	6.45 i. p.

Päivittäin.		Maanant. Keskiv. Perjt.
Lähtee Torontosta	8.45 i.p.	9.10 a. p.
Saapuu Sudburyyn	5.25 a.p.	8.10 i. p.

Ruokailuvaunut päiväjunissa.
Standard makuuvaunut yöjunissa

Makuuvaunu valmis käytettäväksi Sudburyssa 9.30 i. p.
Saapuessa Sudburyyn matkustajat voivat olla makuuvaunussa klo 8.00 asti aamulla.
TIKETTIA, makuuvaunutilauksia y. m. A. G. Bell, City Ticket Agent, Puhelin 174, tai asema tikettiagentti.

VERIJUHLAT

Yhteiskunnallinen näytelmä 4:ssä näyt. Kirj. A. Okkare.

Esitetään ensi lauantaina t. k. 24 päivänä
VAPAUS TALOLLA
Alkaa täsmälleen kello 8 illalla
Pääsymaksut: 50 senttiä numeroidut paikat
Seisomaan 40 senttiä.

Pääsylippuja saa etukäteen Asialan ja Seppälän saunalta, Vapaudesta, Reippaan kahvilasta ja haalilla V. Airolalta sekä Olga Korpiselta Copper Cliffissä.

K. P. S. J. Toronton osaston Näytelmäseura
esittää seuraavan kappaleen

"Taiston jälkeen"

Neljässä näytöksessä. Kirj. Emil Rautiainen.

Lauantaina 24 päivänä tammikuuta, 1925
Haalillaan 957 Broadview Ave.
ALKAA TÄSMÄLLEEN KLO 8 ILLALLA

Kappale on hyvä, todellinen kuvaus Suomen luokkasodan jätkeisiltä ajoilta. Lopuksi pistetään tanssiksikin. Saapukaapas nyt torontolaiset suurella joukolla nauttimaan arvokkaasta illasta.

Liput maksavat 50c. — Saapukaa ajoissa.
Toverillisesti NÄYTEYMÄSEURA.

Leninin juhla

— vietetään —
K. P. S. J. Timminsin osaston talolla
Sunnuntaina 25 p. tammikuuta
Alkaa kello 7.30 illalla
PÄÄSY VAPAA

"ULKOSAARELAISET"

Hauska 3-näyt. laulunäytelmä esitetään toisen ja
viimeisen kerran
LAUANTAINA 24 P. TAMMIKUUTA
Alkaa kello 8 illalla
Oviraha 50c.

Nuga-Tone

TULOKSET 20 PÄIVÄSSÄ Tahi Rahanne TAKAISIN

Kun tunnette terveytenne menettäneeksi ja olette kipeä ja väsynyt nauttimaan lääkkeitä, joista ei ole mitään hyötyä—nauttikaa silloin Nuga-Tonea, lääkettä, joka panee vireille heikosti toimivat elimet, kiihoittaa ruumiin eri toimia ja auttaa koneistoa tekemään työnsä juuri niin kuin Luonto on tarkoittanut sen tehtäväksi.

Nuga-Tone vahvistaa suolistoa toimimaan luonnollisesti, kiihoittaa verenkiertoa, vahvistaa vatsaa, antaa hyvää ruokahalua ja auttaa ruuansulatusta. Se ehkäisee puhistuksen ja kaasun vatsasta tahi sulistosta, poistaa pahanhajuisen hengityksen ja limaisen kielen, parantaa päänsäryn ja poistaa kellertävän värisen ihon, kun se johtuu umpitaudista tahi sairaaloisesta eroittamisesta. Nuga-Tone on yksi parhaimpia lääkkeitä antamaan Teille enemmän tarmoa, voimaa, rohkeutta ja yritteliäisyyttä. Ottakaa sitä muutamia päiviä, ja sitten huomatkaa muutos itsessänne—Te tulette olemaan iloisempi, onnellisempi ja tulette pitämään elämmän elämisen arvoisena.

Fin. 1 13½ in. 188 ll.

Nuga-Tone sisältää erikoisen lajin RAUTAA tehdäkseen punasta, tervettä verta. Se on Rauta, joka panee terveen värin poskiin ja antaa voimaa ja tarmoa lihaksiin ja koko ruumiiseen. Nuga-Tone sisältää myöskin lääkelajin FOSFORIA —ainetta, joka on suuresta merkityksestä ruumiin hermostolle. Tämän lisäksi Nuga-Tone sisältää KUUSI muuta arvokasta laaketta. Naita erinomaisia perusaineita kayttävät monet parhaimmat tohtorit yli koko maailman auttaakseen Luontoa rakentamaan ja voimistuttamaan ruumista.

Nuga-Tone on erään Tohtorin erikoinen lääkemaarays, jonka han on suunnitellut enemmän kuin 35 vuotta sitten ja määrännyt sitä potilailleen suurella menestyksellä. Tuhannet miehet ja naiset ylistävät Nuga-Tonea ja se on niin hyvää että ainoastaan yksi henkilö joka kolmesta sadasta on koskaan vaatinut rahojaan takaisin. Miksi? Siksi, että se on antanut heille paremman terveyden, enemmän voimaa ja suuremman onnen. Nuga-Tone sisältää luonnonomaisen ansion ja sen täytyy näyttää arvonsa toteen Teidänkin saitaudessanne, tahi muuten se ei maksa Teille penniäkään.

Meidän Rahanpalautus Takauksemme! Nuga-Tonen hinta on $1.00 pullolta, postikulut ja tulli vapaasti. Jokainen pullo sisältää 90 täblettiä — yhden kuukauden hoidon. Te voitte ostaa 6 pulloa viidellä ($5.00) dollarilla. Ottakaa Nuga-Tonea 20 päivää, ja ellette ole tyytyväinen tuloksiinne, niin palauttakaa loppu lääkkeestä ja me palautamme Teille rahanne takaisin. Rohdoskauppiaat myyvät myöskin Nuga-Tonea samoilla ehdoilla ja sopimuksella. Katsokaa sopimusta paketissa.

20 PÄIVÄN RAHANPALAUTUS TAKAUSKUPONKI
NATIONAL LABORATORY, Dept. Fin. 21 —1013 S. Wabash Ave., Chicago.
HYVÄT HERRAT: Mukana seuraa $..........., jolla summalla lähettäkää minulle...........pulloa Nuga-Tonea, postikulut ja tulli vapaasti. Minä otan Nuga-Tonea 20 päivää ja ellen ole täysin tyytyväinen, niin palautan lopun lääkkeestä takaisin ja Te palautatte minulle rahat.
Nimi..........
Osoite..........
Kaupunki..........Valtio..........

Tilatkaa Vapaus!